盛京時報

陰歷八月七日
昭和七年九月七日
發行人 佐原篤介
編輯人 菊池貞二
印刷人 東光明
發行所 盛京時報社 奉天稠田町九番地
支社 大阪堂島濱通一丁目 哈爾濱道外 大連榮町二番地 長春祝町二丁目

論說

張學良盜賣國寶案

（傲霜庵）

近數日來。北平消息。屢傳張學良以兵餉爲口實。向美國古玩商人。私售故宮博物院寶物。獲利數千萬元。最近則將蒐藏前清遺物之武英殿珍寶。盜賣與美商。收受二千萬元。此項寶物。已經裝入木箱二十餘個。行將待時機熟後。運往上海。初吾竊以爲小張雖荒謬。何至出此。恐係道路傳聞之誤。一笑置之。

曾幾何時。天津一二兩日之益世報。關於此事。大書特書。惹起平津社會之一大衝動。就中二日該報將北平教育會警告政府之公牘。與故宮博物院辯正之來函。一併發表。言者確鑿指摘。令人不禁駭異。諱者異常消極。並不加以否認。是近年中國絕無而僅有之一極醜最陋之大疑獄！假令此十分之一的事實。發生於歐美日本。則在彼國政界與社會。釀成如何軒然大波。殆爲逆料之所不及。但在武力萬能之封建王國。神奸巨盜。可以逍遙於法外。而震天動地之一疑獄。亦不免陷於虎頭蛇尾之命運耳。

據北平教育界上政府公函。稱『北平故宮文物。近日忽有遷移抵押之說。初疑讕言。漸似定讞。黑幕雖未揭開。傳說亦已載道。謂先將一應文物。裝入木箱。準備朝令夕移。一俟時局稍見緊張。即下令由政府遷運。將破爛贓案。移至西安。以塞國人之口。然後將精華由海道派兵艦運送至上海香港。一部由平漢路運至漢口轉滬。而事前已與中外資本團體接洽妥當。先將宋元明清各朝瓷器若干。抵押三千萬元。然後漸次及其他。賺保存之名。行拍賣之實。』有反對者。即加以『毀害古物』『賣國』『通敵』之罪。其利誠厚。其計誠毒。實由上海古董商人以及流氓。鈎結帝國資本主義。獻計政府。早已爲有計劃、有組織、有步驟之陰謀。且期在必行。萬口相傳。異於市虎。按該公函。係林蔣汪胡蔡于吳張（繼）孫張（學良）等所謂黨國偉人諸公公鑒。其警告趣旨。爲問政府之責任而發。至『有計劃、有組織、有步驟之陰謀』之元兇首惡。則並無所指。惟舊京中除坐鎮順承王府以充住宅。視頤和園爲其別墅之摩登將軍外。絕無一人能具有實行此種大規模的盜賣之資格者。則爲盡人所知。所以極賢明的北平教育界。出以論事不及人之婉詞相警告。若夫藉口抵抗。以接濟兵餉爲口實之荒謬絕倫。則抨擊痛詆曰。縱曰抵抗。亦何異貨祖宗之墳墓。以與鄰人訟。非不當訟也。如此訟雖勝。其如有餘辱何。同人等聞之。痛心切齒。故敢不避一切忌諱。竭其至誠。爲吾數千年祖宗之文明結晶。全民族之靈魂命脈。向諸公請其垂死之命』。日將保存古物之具體辦法。瀝陳如左。

一、明令故宮古物。不得遷移。以息國人驚疑。以絕國賊陰謀。

二、努力從速籌劃在『遷移政策』以外之種種妥善保全方法。

三、允許全國合法團體。隨時有調查實存古物之權。

惟此諄諄者。僅賴一枝筆。彼貌貌者。持有槍砲。則所有國器瑰寶。果復其垂死之命與否。直是疑問中之疑問耳。

回溯歐戰勃發之初。英法等協約國方面。誣其如箕之舌而宣傳曰。兇德蹂躪比利時之餘。全國爲焦土。所有紀念碑、教堂、博物院。慘遭破壞。孰意其實一切公共財產。與公衆建築物。皆安然無恙。竟所謂德兵『兇暴』之迹而不可得。去年日軍之入瀋陽也。中國代表在國際聯盟宣傳曰。兇橫日軍。舉城中所有紀念碑、博物院等建築物。一併破壞。實則除舊軍閥逆產以外。日軍不觸一指。若故宮博物館。則妥爲保護。以至今日。淞滬之役。商務印書館之珍奇古書。焚於兵火也。日人之痛恨愛惜。不讓中國人。可知文明國人。對於文明之愛護心。不論仇友。不問自他。確爲世界的。一般中國人民。亦復如斯。其擁護文明之心。決不但不落人後。且有過之無不及。例如民間收藏家之保存古物。是其見端。在歐美以國家社會之能力所保全維持者。在中國則往往以個人之力。支撐一切。所以中國民族之好古癖。（即愛護文明之心理）謂爲出於天性。亦無不可。所可哀者。軍閥黨人。偏獨不同此心理。就中如學良則利慾薰心。除此以外。不解國寶爲何物。可以獲千萬元。則何苦不賣？喪城失地。恬不知恥。放棄父柩。視等敝屣。喪盡天良。至此極矣。喪盡天良也者。心死之謂耳。語云。哀莫大於心死。夫心死之人。無所不爲。國人之所切齒。敵人之所不爲。均置之不顧。悍然爲之。是亦當然之事。不足爲怪！

他年中外人士。若在美國博物院內觀覽中國瑰寶國器。則必當受有極深刻之印象。然而至其印象之深。恐勝於『張學良盜賣。國寶淪亡』的烙印。嘵夫。學良亦足以遺醜萬年！

華北將領分別歸防

北平訊云新任察哈爾主席宋哲元、前與劉翼飛商定、擬於一日赴張家口就職、劉翼飛亦同去辦理交代、前晚劉派秘書與宋接洽、決定一日晨七時、乘平綏路之鋼甲車一輛掛於客車後同往、與宋同去者有秘書長楊兆庚及參議顧問十餘員、衛隊數十名原任察省府秘書長許庸、因係兼任民政廳長、已向宋哲元辭職、秘書長職務、即由楊兆庚代理、記者昨晨八時訪問宋氏、詢以各廳長有無更動、宋用書面答覆謂『人員決不更動』、宋於接收察省府後、仍來平一次、就任軍分會委員職、此次宋部軍隊、除調少數開往察省外、其餘仍駐正路太原防、總部亦在陽泉不動、榮臻萬福麟是晚六時、在西煤廠爲宋設宴餞行云、

又訊、在平中委張羣、擬定三日下午八時三十五分與徐永昌同行南下、轉往太原、如屆時軍委分會不克成立、至遲於五日前準可離平、張氏與張學良約定於晚間（三十一日）在順承王府再度會面、對軍委會之成立事項、有所討論、至該會之成立及委員就職期、因組織大綱尚未發表、今日（一日）不克舉行、或將延期於三日上午在綏靖公署正式成立、又綏遠省政府主席傅作義來平多日、於昨日下午三時乘平漢車赴晉謁閻後返綏云、

綏省烟潮

綏遠訊云、綏省種烟已歷年所、春初省府對本期嚴厲禁絕、曾分函各機關及地方士紳、徵求禁烟有效辦法、當時地方人士以禁烟係全國整個問題、函電請求、在鄰省未禁種以前、綏地暫緩一二年、同時並以綏省自民三發行平市官錢局鈔 票六百萬、 歷年基金無著、票價日跌 若不積極整理、金融將瀕破產、於是由地方農商各團代表李正樂、郗相國等及省黨部潘秀仁、趙允義、紀守光各委員、並熟悉金融學驗者十五人、組織禁烟監察委員總會、並組各縣監察分會、監察本省烟畝罰款、凡收罰款、非經監察 委員簽字、不得動用、同時政府公布本年罰款、專作整理金融、決不挪作別用、並爲切實取信起見、另組金融整理委員會、附設保管 委員會、將全數罰款、交由該會負責專管、征收罰款額數辦法、並一切章則、均由監察總會通過、最近又公佈凡已收市鈔、一律就地註銷、毫纖焚燬辦法、平市票價、由三元五易現一元之市價、漲爲二元三四易現一元、 最近畢克齊一部民衆請願、地方各法團無不認爲局部事項、不難解決、按綏縣畢鎭原有烟畝 六十餘頃、初丈時因村人藉口被災、折扣爲三十餘頃、後經復丈專員查覺、仍按實種六十餘頃呈報、該鎭商會長于明義、副會長趙允文等、遂于本月十八日糾衆千二百餘人赴縣請願、縣府令推舉代表、于明義等三十餘人進內交涉、縣府派員一再解釋烟畝不能折扣情形、迄無結果、延至午後六時始行散去、十九日早七時羣衆又擁聚縣府門前、八時許將大門擁倒、進至二堂大呼拚命、至午時鄭縣長親出講話、大意謂豁免烟畝本人不能作主 請大家先回、俟向省府請示等語、午後二時、原代表等又迫鄭縣長開會商鄭縣長已承認負責轉請省府、按三十餘頃折合交款、並規定二十日早 八時答覆、 四時許始散、二十日早八時羣衆又擁入縣府二堂、鄭氏即招集于明義等十六 人宣佈向省府 交涉無故、該代表等請鄭同赴省府請願、正交涉間、適有民人謝鐵鎖擬闖入縣府、被警憲攔阻、即大呼打死人了、一時秩序大亂 民衆受輕傷者數人、均由警憲即時送往平民醫院、至警憲方面受輕傷者亦有數人、相持至二十二日民衆尙未盡散、同日上午省府亦招集各委員開緊急會議、議定先解散脅從、當經公推潘教育廳長、現任省執委於不妨礙整理本省金融原則之內、向地方法團接洽、命其轉勸羣衆先行回村、徐待開會討論、羣衆遂於本日下午全行回村、暫時告一段落、查肇事實情、俾作適當之處置云、

蒙古喇嘛寺整委會組織

南京訊云、蒙藏委員會、爲改善北平喇嘛寺廟起見、將北平喇嘛 生計處改爲整 理委員會、經擬具規則、呈奉院令照准在案、關經該會第一百十七次常會推定委員分別聘任、茲將委員名單及委員會規則錄之於下、

委員名單　章嘉呼圖克圖朱慶瀾、安欽呼圖克圖、居覺生、葉西扎木索、戴季陶、羅桑堅贊堪布、阿穆爾、沁格勒圖、貢覺仲尼、劉履謙、翟文選、葉荃、陳同白、胡瑞霖、王九齡、湯銘鼐、克興額、張煦、寶昌、主任委員章嘉呼圖克圖、常務委員朱慶瀾、葉荃、阿穆爾、沁格勒圖、陳同白、王九齡、湯銘鼐、克興額、

組織規則　第一條、蒙藏委員會爲按照蒙古喇嘛寺廟產監督條例、整理前京城喇嘛印務處所轄各寺廟起見、設立北平喇嘛寺廟整理委員會、（未完）

太原積水開始排洩

太原訊云、并市文瀛湖積水、已由城牆長洞陸續導引城外、東大南關積水現深仍達六尺、東西十餘里、南北四五里、汪洋一片、官方已撥船數隻運送南關災民及什物、二十六晨由前兵工廠撥電機四架、排洩積水經老軍營楊家堡導入汾河、抽每機每小時可抽水四十五公擔米突、日夜不停、約一月方可完、南關及城內災被損失逾百萬、晉恒製 紙廠損失 達二十萬、

孫科將來滬

香港訊云、李仙根、孫鏡亞、梁寒操將（三十日）乘輪赴滬、李係請撥庚欵建株韶路、否認代表省當局與滬委接洽、梁則銜有孫科某項使命、聞孫科定支（四日）或（五日）偕伍朝樞張惠長陳策等赴滬、

藝海拾零

【歡迎投稿】

孔子之教與天下萬世人類之關係（續）

新京祀孔秋祭紀念講演　（商衍瀛）

孔子教人。入手之法。先在改過。人是不能無過的。聖賢亦有過。何況平常的人。聖賢與常人不同之處。就是聖賢一有過自己便知。一知自己立刻就改。常人有過不自知過。即使知過而憚於改過。多方掩飾。隨處作僞。故云小人之過也必文。不知文過即是過上加過了。聖賢只是改過勇猛。顏子不貳過。便稱大勇。我等要想入聖之門。必自改過始。

孔子教人。又重知恥。所謂知恥近乎勇。孔子是重在力行。不重在空言的。故云其言之不作。則爲之也難。又云古者言之不出。恥躬之不逮。可知空說好話。不作好事。言與行違。是最可恥的。

孔子之道不止關於我滿洲國實關於我東方教化。且不止關乎我東方教化。且有關於世界萬國。因爲既是人類。此心同。則此理同。孝弟忠信之理。蓋然有當於人心。無論何國的人。未有不以爲然的。現在歐洲各國大學。多半加東方文教功課。講求孔子道理。將來可以化戰爭爲禮讓。可以預卜的。

雖然世風不能無升降。則大道不能無隆汙。當晦盲否塞之時。人心陷溺。社會汙濁。則孔子之教亦有不能行之時。孔子之教不行。則其國之人必相爭。而至於大亂。及至人心厭亂世道漸平。孔子之教必定復明。如日月經天。江河行地。這是萬古不磨的。故此說孔子之教爲萬世之師表。

現在天下之亂至於如此。皆由廢禮教。滅人倫。重權利。輕道德。我滿洲國果能明倫親民。以德禮化導。事事力行。不託空言。一定能人心日正。風俗日厚。禍亂自然能平。國家自然能治。所謂得其本而末自理。不但關內的人民有雲霓之望。來蘇之歌。即各國之人亦皆來取法於我矣。

新詩　歡迎投稿

推水車的人　（蘊華）

——什麼聲？在路中那一角落、
看哪！紅日正如火如荼地曬在當街上、
滿身雨汗淋漓地、有個壯漢、
在那裏推着水車、——仕下罷！……不、
朋友、邁進呀！且咬着這一回牙、
衝過去艱難的路線……在那兒、
就是你要去的地方、
切記着、我們一點也不要呻吟、一點也不要怨恨、
趕快地、把你的水呀、潑下去吧、
什麼老的、舊的、一起都給氾濫沖毀、
好好等待着、
『未來的世界、終是我們的』
二十年深夏在北平

滿洲建國紀念大賽馬

九月十日（星期六）十一日（星期日）十二日（星期一）
十七日 星期六　十八日 事變紀念日　十九日 星期一
雨天順延
抽籤於賽會最終日施行之

入場彩券

彩品
一等 金票貳萬圓 一枚
二等 金票參千圓 一枚
三等 金票壹千圓 一枚
四等 金票五百圓 一枚
五等 金票五十圓 八枚
自一等至四等 有袖賞 以內
與一等當籤號碼之末字同其末字之入場彩券一律退還金票二元

彩品入場券代賣所
服部商店 電話二四九三
西尾洋行 電話四五三七
榮商會 城內電話二三五三
吉備商會 電話二三七四
七福屋 電話二九八一
森洋行 電話二三〇一 電話二〇三二

社團法人 奉天競馬俱樂部 電話四三四七

星浦避暑最適　寓室美房費低
招待殷勤周到　華客特別歡迎
大連郊外 直營 星個浦大和旅館

李世德君鑒 日前來函甚好即請來敝處一談　王茲棟啓

洮昂齊克鐵路工程局標購機務材料廣告
本路標購機務用薪油機車配件客車配件貨車配件守車配件制動五金雜品色彩電氣木材工具等十二項如有願承辦者可向本局材料股領取標單及招標簡章購料則例定于本年十月十五日上午十時在洮南本局當衆開標投標商家於開標時須數投標押欵現洋三百元中標即作承辦押欵未中者于該標解決後如數發還特此佈告
大同元年八月 日

●青島行上海 午前十一時
大連丸 九月十日
奉天丸 九月十四日
●天津（塘沽）行
長平丸 九月七日前十一時
濟通丸 九月八日前十一時
●登州龍口行
龍平丸 九月七日後六時
●安東行
天潮丸 九月八日後六時
濟通丸 九月十三日後五時
●阪神行 大連 經由營口出帆
長順丸 月 日 後 時
●香港行 福浦丸
大連汽船株式會社
專屬貨客經理店 大連市數島町六番地 永和公司 電話七二七五番 七八六八番
阪神航路專屬荷取扱店 大連市須磨町六〇番 澤山兄弟商會 電話長 五二六二番 四六八一番

大東門外 內科 **大東醫院** 電話三三四六

痔瘡救星
夏氏化痔靈 化痔土龍散
每盒現洋一元 半料一元六 料拾元
專治廿四種痔症無論年久新得外痔內痔各種痔漏神效非常用此藥痛止膿消其管斷根永遠不犯爲普濟患者起見特爲買一送一新請患者勿失良機外埠函購免收郵費
奉天大西關陶然里廿二號 門牌一三三號
夏福興堂啓

瘰膏 一貼就好 其效如神
歐消化琥珀瘰
專治各種瘰癧未破者貼之即消已破者貼之生肌長肉每貼一元双料二元詳細說明函索附郵票一分即寄不誤
奉天馬路灣苗圃對門
歐消化謹啓

設立長春支社啓事
逕啓者敝社以新京爲中央政府所在地各界消息極爲重要社務方面亦漸繁冗故除原有分館仍舊續辦外已於本年五月一日在頭道溝設立長春支社採訪新京方面新聞以及對內對外一切事宜恐未週知特此聲明
地址 長春頭道溝祝町二〇番地
電話 長 二五一七番
盛京時報社啓

鳴謝廣告
大西關王俊峰供奉天龍仙之靈應對於治病看症開方用藥實有手到病除之驗鄙人家中小孩前經醫多人服藥無效鄙經友人介紹王先生處求天龍大仙診治服藥二次其病霍然全癒刻已復原食量加倍身體日壯因王先生不取分文無以爲報特此登報鳴謝天龍大仙之靈略表微忱
鳴謝人王惠卿敬啓

奉山鐵路管理局啓事
爲聲明事茲有營口永世街商號正興源保得王慶恩承租本路營口葦塘地畝拖欠租金現大洋九百二十三元八角三分至前民二十年十月二十日交清承還保條一紙於事變遺失此項保條無論落於國內國外任何人之手一律作廢特此登報聲明

奉山鐵路管理局車務處廣告
爲廣告事查各商號爲招徠營業起見於本路沿線及各站內揭示廣告者爲數甚夥惟以紛然龐雜漫無限制殊屬有礙路務本路現爲整飭起見特制定本路沿線及站內揭示廣告規則自九月一日起實行欲知詳細請就近詢問各站站長或到本處營業課接洽便知有已在本路揭示之廣告欲存在者須自本年九月一日起照章繳費倘截至九月十五日止尚未繳費者即將廣告予以撤除恐未週知特此廣告

補品大王 贈送五千盒 龜齡機

●龜靈機裝在美麗盒中
世界新藥「龜齡機」是專治男女生殖器病的其藥是男女愛情中實缺少兒女的仙丹、返老還童的寶筏、其配製原料純用青春物之生殖腺、甲狀腺、睪丸、卵巢等經種種化學的操作、配以高貴藥料所製成、故效力絕大萬試萬靈、復經衞生試驗所化驗、證明有效、特許專賣、
主治 老翁服、恢復青春、生殖力還少復活、老婦服月經復至、姙娠子女、青年服、健腦强精、讀書不忘、凡生殖器病、腎虛早洩、陽萎遺精及發育不完全、性慾缺乏、貧血、作事厭倦、消化不良、視力減退等、及女子精脈不調、過多過少、經脈閉止、子宮寒冷、腹痛、赤白帶下、交接快味缺乏、半產、及卵巢發育不良、難以受孕等尤爲特效、

△龜齡機養身固精之奇効
龜齡機具有極大滋補力、其一盒之效力、遠勝中國參茸一斤故凡吸鴉片者、老年衰弱者、青年腎虧者、均宜速服「龜齡機」又患早洩病、與男女間快味缺乏此龜有滋補真陰之力、患者速服、無不立愈、

龜齡機 每打一元五角 打拾五元 總經理 上海德生洋行

贈送法 本藥在東省發行一週紀念、特提五千盒、作爲贈送東北人士之用以昭效力、而便推廣、凡購買龜齡機一盒者、即贈一盒、凡購買龜齡機半打者、即送半打、同人限一打多者不贈、定價照舊、仍售

東省總經理 奉天鼓樓南 金城大藥房
函購欵先滙寄費在內郵票代洋十足通用吉黑郵票亦可
外埠代售處 安東瑞祥泰 洮安德慶仁 遼陽義和堂 營口中西藥房 長春中西藥房 江省忠泰盛 大連同德藥房 吉林五洲藥房 鐵嶺和盛久

贈送家庭寶庫
內載家庭衞生普通病症簡易醫療法數十種及婦女行經衞生胎產乳姙等保護法若干種插圖七十餘 凡注意婦女衞生者不可不看函索附郵票一分即寄
瀋陽鼓樓西 金城大藥房啓

陳誠軍竟奪回南豐
共產軍向廣昌潰走

【南昌六日電通電】被共產軍佔領之南豐、其後經陳誠軍開始攻擊、結果于三日早晨、完全奪回、捕虜共產軍一千餘名、並武器彈藥、向廣昌方面逃亡、

民政黨開議員總會
若槻總裁激勵演說

【東京五日電通電】民政黨于五日午後四時三十分、在東京會館開議員總會、若槻總裁有左項演說、旋入懇親會、六時散會、

觀此次議會之議案、頗似我黨研究進言者、政友會意見不同、雖加以修正、但審議結果成立者、亦歸政府原案、即民政黨主張之意見、惟負債整理組合法案、未能成立、殊爲遺憾、然認爲在次期議會提出法律案、能舉實效、政府謂此外關於時局根本對策、俟調查後、在次期議會提案、民政黨亦爲謀次期議會實行重大時局適當之政策、必須今日開始努力、我等關於赤字滙兌物價問題、擁護議會政治立憲政治、擁護日本國際上地位等、必須研究之事頗多、故今後抱與在議會中同樣之精神、樹立適切之政策、誓爲國家人民努力

魯東共黨未可輕視
青州共黨暴動案詳誌

濟南訊云、共產黨在山東雖不如在湘贛等處之蔓延、而魯東一帶及由阜濟寧沿膠濟津浦兩鐵路綫各地亦多有潛伏、秘密工作、自今春以還、濟寧曲阜迭經破獲共機關、部逮捕多人、魯東一帶如濰縣益都廣饒博興諸處、爲共活動之區域、濰縣黨部前甫在坊子車站逮捕十數人、解來濟南訊辦、博興共匪忽起暴動、脅迫農民加入、強繳連莊會槍枝聚衆數百人、幸經周村二十九師副師長許文耀、帶兵一團及廣饒騎兵團、會同各縣民團連莊會、始將該匪撲滅、爲日無幾、最近又有益都共匪圖謀大暴動之事、現經捕獲多人、今日解來濟南、茲將經過情形紀之如下、

▲暴動計畫、自博興共匪暴動失敗後、益都共匪、亦有躍躍欲試之勢、聞其預定計劃、擬俟秋禾割倒後、即作大規模之暴動、如益都第十中學、第四師範、師範講習所、民團公安局警察、農民工人等、均有相當醞釀、不知何故、迫不及待、竟提前動作、遂被撲滅、事敗之後、民團及警察多有潛逃、在兩星期前、有匪多人在益都東鄉第十區、之磬子莊集合、該區區長聞警後、率連莊會員十數人前往、將匪包圍、雙方開火、當場擊斃、匪六名、獲手槍二支、步槍四支、聞此匪等即共黨黨徒也、

▲發動經過、本月十八日、老爺窩第十區公所、突然被劫、先是鄭母鎮區立第六小學校長龔虎臣率農民五人到區公所因龔與該公所職員多相熟悉、故不之疑、十分鐘後、忽有數十農民荷槍實彈縛一人至區公所門前、聲言此人偷用禾被獲、請見區長、區公所中人不許入內、正爭吵間、龔虎臣在內突然出槍擊斃李賈兩助理員、外間農民鳴槍相和、秩序大亂、公所之什物電話均搗毀槍枝悉被繳去、高呼共黨口號而去、區長以未在所內、未及於難、亦云險矣、同時鄭母鎮地方、駐有連莊會常備第三隊、有二十餘人、亦被農民數十人擁入、搶去槍枝、並將隊長陳某架去、生死不明、

▲立往剿捕、大暴動發生之後、該第十區公所立到縣府報告、縣長楊某當調齊民團、及駐益都之駐軍騎兵旅、立往鄭母鎮剿捕、該匪集合七八十人、由冀某統率、竟敢強抵抗爲合之衆不禁大軍圍攻、旋即潰散、冀某等十二人被捕、中有一人自己將一足炸去、次晨押送到城訊問、該匪巢穴已破、名册已被獲得、按名緝捕、今早又續獲數人、多嫌青州各學校者共二十九人、係疑釋者、保釋二人餘二十七人、

▲解來濟南、共匪機關破獲以後、其大暴動計畫、業已查明、縣長當電民政廳報告、益都黨部亦電省黨部報告、省府主席韓復榘閱信後、當派泰山號鋼甲車前往押運、省黨部亦派王天生隨車前往、昨晚七點由濟東開、今日午後一點、在益都登車、由益都民團隊附李兆祥在車押送、下午六點半到濟南、該匪共二十七人、內白衣服作學生裝者四五人、並五十餘之老人、餘則皆爲工人及農人式樣、均帶重鐐、下車後、改乘瀛車入城、押軍法處、定期審訊云、

球磨艦返國

【青島五日電通電】軍艦球磨、本日(五)正午離青、向吳軍港出發、

法海軍提督晉謁日皇

【東京五日聯合電】一日入橫濱港之法國遠東艦隊司令長官黑爾特洛中將、五日午前十時半、偕同法國代理大使杜全斯、及幕僚二名、赴宮中在鳳凰間謁見日皇、

【東京五日聯合電】伏見軍令部長宮殿下、五日午后零時半、在霞關離宮、招待滯京中法國遠東艦隊司令長官黑爾特洛中將及其幕僚約二十名、海軍側由殿下及岡田海相、藤田次官、高橋軍令部次長以下各班長、全部出席、開盛大午餐會、以稿遠來之勞、

華商對日運動絕交

【上海六日電通電】在本埠洋灰絹織物、綿布砂糖、米毛織物煤炭等七十餘種之同業公會、此次組織國際聯盟擁護會、發出宣言、提倡斷行對日經濟封鎖、

政友會開議員總會
鈴木總裁激勵演說

【東京五日電通電】政友會五日午後四時半、開議員總會、由鈴木總裁以下三百餘名黨員出席、由山口幹事長作一場周旋後鈴木總裁有左項演說、午後六時散會後共赴芝三緣亭總裁之招宴、

我黨在本議會、遂行重大之使命、我黨因政府一切提案不徹底且爲緩慢、爲打開國難、附以嚴重警告、通過重要法案、最重大之負債整理組合法案、在兩院協議會、卒以不成立而終、誠爲遺憾、然一方米穀法、以插入我黨案而告成立、在實際上、爲遂行我黨之立案、實屬可喜之事、但我黨決不以此爲滿足、政府對於在此次議會被我黨詳細論難指摘之情狀、應妥爲留意、今後施政、信有應當之責任、

德對法要求軍備案
意國首相對德國同情

【羅馬四日聯合電】關於日前德國對法國提出之要求確認軍備平等權之覺書、今朝駐意德大使方叔貝爾特與墨索里尼會見之消息、意國朝野、對之抱有甚深之興味、會見僅三十分鐘、會見內容、嚴守秘密、但據可靠方面、信此次會見墨索里尼對軍備平等要求、當表明同情之旨、觀測此因意國前在洛桑會議之主張被拒之結果、以致對德同情強大、

印度提高關稅問題
荷蘭棉業者大恐慌

【西摩斯德丹四日聯合電】因此次印度政府斷行增加棉製品關稅、荷蘭棉製品大受打擊、輸出印度、殆有不可能之情勢、且預想日本棉製品、不能輸入印度之結果、對荷領印度之投資、必呈猛烈、本日多數紡織業者、向政府要求適當保護方法、

羅文幹由滬返南京

【上海六日通電電】外交部長羅文幹、在上海與汪精衛宋子文等協議外交問題、於昨日午後四時四十五分乘列車離滬返南京、徐謨沈覲鼎等、亦同車返京、

桂粵兩省擴充空軍
李宗仁整頓航空局

香港訊云、粵方在張惠長主辦空軍時代、訂購大批戰鬥機、現已有五架運抵廣州、餘亦陸續可到、當局對於前此空軍發行之航空獎券、主張繼續推銷、以爲增購飛機之用、陳濟棠已令限期銷足三百萬、在廣州市推銷一百五十萬、其餘一百五十萬、由廣東全省各縣市攤銷、並規定銷額、汕頭南海中山均二十萬、東莞順德新會各十五萬、潮安揭陽潮陽澄海各十二萬、最多者爲台山限銷二十五萬、其餘各縣、或數萬或數千、限期繳款、

廣州訊云、桂粵兩省、極力擴充、桂省於前年、自白崇禧李宗仁返桂、即銳意辦理航空局、以儲航空實力、但其時桂省航空人材缺乏、不能不借材於粵、當李宗仁參加西南國民政府來粵、即與粵空軍司令部商議撥出一部飛行人員赴桂、開辦航空局、當由張惠長派出教源清、何涇渭、梁慶銓、余炳揚、黃焱和、鄧顯綱、袁家祺、陳其光、李凌雲、周平、張劍、黃鳳鳴、劉國權、黃元波等十餘人赴桂、在桂航空局服務、而以原日桂省第四集團軍顧問林偉成、(亦粵省空軍人員曾任粵航空局長)爲副局長、局內組織分設訓練科、飛行正副主任、機務正副主任、機械長、高級初級教官等、皆以上各人分任之、在南寧開辦以來、已有航空班機械班、每班學生三十人畢業、詎桂省當局不知如何感觸、突於本月將航空局所務之航空長員、一律發餉半月遣散、此幫粵籍飛行家、業於九日全行回粵矣、此項人員遣散後、外傳將另聘前在粵失職留港之航空界鄧粵銘楊官宇等赴桂服務、但迄今尚未實行、蓋桂局此次如非因政治關係裁撤桂航空局員則已、否則無再招在港鄧楊輩之理、因鄧楊與日前在桂服務之人員、同屬接近張惠長者也、今證以最近李宗仁另聘由美回國之航空員返桂、則桂航空局全部人員遣散、或有政治作用、亦未可知、查最近李宗仁在港所聘者爲留美學生張浩源、王得民、(吳耀松三名、係受聘赴南寧、担任航空局飛行教官者、至於粵省航空處、自張惠長一派失勢後、現由黃光銳整理一切、近日又有擴充一中隊消息、平日僅有五中隊、現擬再編第六中隊、在張惠長任內、曾與某國購有一帮戰鬥機、張去位、購機合約爲張攜去、故該帮飛機運抵香港時、張與粵政府互爭承領、蓋粵有的欵而無合約、張持有合約而缺乏欵項領貨、雙方糾紛多時、粵派朱兆莘赴港、用外交手腕交涉、且準備巨欵購取、因之張惠長方面失敗、而運到之機、遂歸粵政府之手、昨已運抵廣州、聞此項飛機、係「打格拉斯」新式戰鬥機、前後左右均置有機關槍、飛行速率甚高、已有五架運到、由空軍司令部點收、空軍司令部昨委任新由美籌欵歸來之胡錦雅、(前任第一飛機大隊長)爲空軍參謀長、胡已就任、

煤炭聯合會
協議販賣策

【東京五日聯合電】煤炭聯合會、于五日正午開理事會、選舉準備委員、爲實現統一煤炭販賣、結果選任松本副會長等委員六名、預定六日開第一次委員會、俟製作統制案後、對于滿鐵、側交涉、參加委員會、

日皇后太夫
已內定更替

【東京六日電通電】皇后宮太夫兼侍從次長河井彌八、此次內定調任帝室會計審查局長官、其繼任者、決定進貴族院議員侯爵廣幡忠隆、

有吉新公使赴南京

【上海六日電通電】有吉駐華公使、與矢野參事官、堀內書記官、有野通譯官同行、預定今晚赴南京、在未呈遞國書以前、與羅文幹及其他國府要人會見、陳述就任詞、

墨國選舉新大總統

【墨西哥四日聯合電】本日召集之墨西哥臨時議會、選任陸相多里格斯爲大總統、多里格斯即時舉行就任式、正式就任墨西哥大總統、

歐亞西北試飛受挫
蘭州附近降落小傷

北平訊云、歐亞航空公司近欲完成西北航線、於月前派新機五號由平西行試飛、二十六日改用一號機由蘭州出發、甫行不遠、即遇大霧、遂折回蘭州、於距蘭二百里地方降落、誤將機前旋轉機觸傷、致有該機遇險之傳說、昨日記者特赴該公司駐平辦事處訪問、據該公司某職員談、該機於西行途中遇霧、折回後、蘭州附近仍多霧氣、飛機未敢下落、遂於距蘭二百華里之較爲平坦地帶降落、致將機前旋轉機觸傷、幸無線電機未毀、遂電知蘭州、由汽車將司機者運回蘭州、職員司機均未受傷、飛機已運回蘭州修理、下次試航、以天氣如何爲定、日期尚未定出、又公司方面對於中俄聯運事項、已請交通、外交兩部與俄方接洽、同時德國漢沙公司亦從旁贊助、現俄方業已應允、將來擬在塔城中俄交界處合建飛機場一處、以資交換兩國郵件云、

駐軍交替期
江北匪如毛

清江浦訊云、江北毘連皖省、向稱多匪之區、匪禍慘烈、無與倫比、民衆輾轉呻吟、已逾數年之久、各縣股匪、間有受共黨利用者、致匪燄愈熾、剿辦愈難、近因駐江北之廿五路軍梁冠英部、全部奉命移皖剿赤、而接防之第一路軍陳調元部雖已陸續開抵此間、然因人地生疏、一時部署未週、撥隊剿匪、尚需時日、各縣之埋頭股匪、均乘此新舊駐軍交替之時、相繼蜂起、大肆騷擾淮陰漣水、泗陽、沭陽、宿遷等二十餘縣、匪氛瀰漫、而股匪均以青紗帳爲屏障、軍警剿辦、迄未奏效、淮陰縣屬豆瓣集、漁溝、三棵樹、袁集等處、數日來爲匪攻陷、洗劫達四次之多、迨聲隊聞訊趕至、匪已挾贓遠颺、兵出匪來、兵來匪去、民衆備遭蹂躪、現入晚槍聲四起、淮漣、泗、沭、宿等縣遍地皆匪、交通梗阻、舉步維艱、雖販夫走卒之流、股匪亦降級垂青、沭陽農民王萬銀來浦購麥、離城未及四里、斜陽猶有餘暉、竟遇股匪、搜去現洋四百元、王因抵抗、爲匪擊斃、匪並分割王屍、拋置附近江塘中、慘厲情況、令人心悸、同時竄擾蘇皖之悍匪魏友三股、因駐軍調動、無暇顧及、羽毛漸豐、捲土重來、唯寧縣屬王鳳圩、毛家圩、孫家窪、李家窪、邱集、夾河灘等十餘村莊、均爲該股匪攻陷、公然盤據、焚淫擄掠、無所不至、因之各縣鄉區民衆逃避一空、扶老攜幼者、絡繹於途、匪禍燎原、迫於眉睫、長此以往、勢必步湘贛之後塵、興念及此、不禁擱筆三歎、

傅作義赴晉
謁閻後返綏

北平訊云、綏遠主席傅作義前由綏來平、參加政委會全體大會、現以正太路已通車、遂於今日下午三時搭平漢路第七十二次客車離平赴石家莊轉往太原、謁綏靖主任閻錫山、報告平綏各項政情、擬在晉躭擱三四日、即由大同乘瀛車返綏遠、俟將省府事務稍事料理、再赴各縣視察吏治教育各項事宜、

共產軍組織與兵力
六個方面軍達二十餘萬

廈門訊云、語云、知己知彼、百戰百勝、吾人若欲剿共、必先知共匪之實力及其組織如何、然後再考吾軍之內容、以資應付、方可操必勝之權、茲將共匪最近改組後、其組織之詳情、述之如次、以供討共之參考焉、

●●●●共匪之組織與人物●●●●去年共匪在贛興國高興墟被我十九路軍擊破後、設九一八事未起、中央各軍協力進剿、啣尾直追、閩粵再出兵堵截之、何致有今日再攻略漳龍之禍、迨十九路軍調淞滬、湘贛各軍、多存保持實力之心、觀望不前、中央軍事當局亦忽視之、致匪勢坐大、釀成燎原之禍、共匪在贛殘餘各部、流竄到瑞金石城、苟延殘喘、平息其內部、『國際路線』與『李立三路線』之爭、改組所謂僞『中華蘇維埃共和國臨時中央政府』於瑞金、融合社會民主黨之主張、確定瑞金縣爲中央區之赤都、並召開全國共產黨大會、成立了僞中央委員會、茲將匪魁兼中央執行委員姓名錄下、計僞中央執行委員爲毛澤東、項英、張國燾、周恩來、盧福垣、朱德、瞿秋白、鄧發、王稼薔、羅綺園、徐錫根、彭德懷、賀龍、夏曦、鄧子恢、黃平、陳正人、章拔萃、阮嘯山、惲代英、陳毅、張鼎丞、周以栗、何叔衡等、毛澤東任主席、項英、張國燾爲副主席、僞中央委員之下、設立各種委員會、王稼薔爲外交委長、朱德爲軍委長、鄧子恢爲財委長、張鼎丞爲土地委長、瞿秋白爲教委長、周以栗爲內務委長、張國燾爲法委長、此外設立政治保衛局、阻止軍人干政、任鄧毅爲局長、

●●●●共匪之散佈與兵力●●●●共匪以軍委會爲發號施令機關、令出必行、違者以反革命論罪、官長槍斃、軍士改編、政訓人員被察看三個月、其組織 每軍三師、每師三團、每團四連、每連八十八人、其一師等於國軍一旅之數、每師設有教導團、爲下級幹部人員之養成、每軍有紅軍學校一所、軍校隨軍上課、僞中央設軍事政治學校、養成青年軍官人材、紅軍前由各軍各自爲戰、向所指定區域展其勢力、至今春起、改爲六個軍團、或稱之爲六方面軍、僞軍事委員長兼總司令朱德、自稱第一方面軍、前侵入漳州者爲第一方面軍、與第五方面軍季振同部、(即孫連仲叛兵)茲將其兵力、組織略表如下、

第一方面軍 朱德、▲第三軍『周志瑰』、前軍長蔡申熙、第一師『陳伯鈞』、第八師『劉贇』、第九師『徐斗嵎』、人數四萬餘、步槍一萬餘、機關槍五十挺、在長汀龍岩間、▲第四軍『林彪』、第十師『蕭幹臣』、第十一師『王良』、第十二師『歐陽豪』、人數四萬餘、步槍一萬五千、機關槍一三五挺、在長汀連城龍岩間、▲第十二軍『羅炳輝』前鄧子恢、第三十四師『周坤』、第三十五『師長在滸郎斃命』第卅六師『張宗遜』、人數四萬、步槍一萬二千、機關槍卅五、砲八尊、在長汀武平上杭滸郎之間、

第二方面軍 (賀龍)、▲第二軍(賀龍)、師長實力不詳、在鄂洪湖及湘西桃源、▲第六軍(李明瑞)、師長實力不詳、湘粵邊境、

第三方面軍 (彭德懷)▲第一軍(許繼愼)、第二師(侯中英)、第師(鄭炳生)、第三師(彭鄂)、第六師(未詳)▲第七軍、(宮初)、第廿七師劉玉山、第四師(龍琳)、人數一萬六千、步槍一萬五千、又特務團洪超槍二千、在湘贛邊醴陵株州修水萬載永新一帶、

第四方面軍 (鄺繼勛)▲第十六軍(孔荷寵)第七師(向永生)、第八師(張濤)、第九師(俞根)、人數三萬、步槍二萬餘、野砲機關均有、在贛皖邊汝城東城口、▲第廿五軍(黃公略)、師長張桂皮、胡竹笙、人數一萬二千、走槍七千、在湘贛邊、

第五方面軍 (季振同)、▲第十三軍(趙博生)、▲第十四軍(董振堂)、▲第十五軍(黃岳彬)、人數三萬餘、步槍二萬桿、騎炮工輜一概齊全、在閩贛邊長汀瑞金龍岩連城、

第六方面軍 (陳東立)、▲第五軍(伍仲豪)、▲第十軍、楊岳彬▲第十一軍(古大存)、共一萬餘人、長槍五六千桿、在閩北崇安將樂建寧山中潛伏、

▲其他屬於紅軍委員會直轄作政治保衛隊者如下、

一獨立師	劉沛然	人三千槍二千	皖境安福
二獨立師	黃雲窩	人七百槍四百	贛詩郎
三獨立師	黃葉眞	人二千槍七百	贛龍港
四獨立師	鄭 琦	(未詳)	
五獨立師	蕭 克	人三千槍一千	湘鴦源洞
六獨立師	方志敏	人千五槍一千	贛東撫州一帶
七獨立師	季天柱	人千五槍五百	贛白沙
八獨立師	袁遠旺	人七百槍五百	(未詳)
九獨立師	陳 韶	人七百槍五百	贛桐溪
十獨立師	邵武平	人三千槍三千	贛上饒德崗
特務師	劉 煥	人千五槍千五百	贛瑞金
保衛師	毛澤譚	人一千機槍二百	贛瑞金

以上爲紅軍組織與散布之大概

廢戰大同盟會章程
全文十一條經大會通過

上海訊云、廢戰大同盟會通過章程茲覓錄如次、

第一條 本會認爲外侮紛來源於內亂、內亂靡已、由於內戰、特召集全國人民、爲廢止內戰之運動、

第二條 本會廢止內戰之運動得依下列次序行之、一、平時本會應發佈公開之文字或演說陳述內戰之罪惡、闡發和平之功效、二、如有政治糾紛發生足以引起內戰時、本會應勸告雙方、信任若何民意機關(正式國民代表機關未成立前、法定民間職業團體可替代之)調處之任何一方、絕對不得以武力解決、三不幸內戰竟發生、凡本會團體會員及個人會員、應一致拒絕合作、更得採用和平適宜方法制止之、

第三條 本會除專爲廢止內戰運動外、不得爲他種之行爲、

第四條 凡贊成本會宗旨者不論個人團體性別職業黨派、勿須介紹、均得簽名入會、並得由本會公開發表之、

第五條 本會得設總事務所於上海並得設分事務所於必要地點、

第六條 本會得設常務委員若干人、任期一年、組織常務委員會、議決及總理本會一切事務、因會員衆多、地方廣大勢難召集大會、爲手續簡單便利起見、第一任常務委員之名額及人選、由發起人決定公推之、第二任起由常務委員會決定公推之、必要時得設事務職員、亦由常務委員會決定選任之、

第七條 本會得設名譽委員若干人、由常務委員會推舉之、

第八條 本會不收會費、其經費得向贊助團體及個人募捐、但不得向中央及地方政府或任何公家機關請求補助、

第九條 本會應需一切事務之章程、由常務委員會制定之、

第十條 中會成立年限、暫定爲五年、但期前若無內戰發生、認爲毋須再運動廢止時、得提前解散之、

第十一條 本章程經代表大會通過施行、修正時同、

杭江鐵路
展築至蘭谿

上海訊云、浙省杭江鐵路、會計劃由杭州錢塘江邊起、經蕭山諸暨等縣、至常山以迄江西之玉山、嗣因常山天山間山嶺崎嶇、工程艱巨、並已築有常玉公路、爲避免競爭起見、故杭江工程路綫、測定江山爲止自開始築路後、因經費關係、先行築至蘭谿、全綫長一九七七公里、全部計二十站、自江邊起、經過蕭山白鹿塘臨浦尖山湄池直埠白門諸暨牌頭安華鄭家塢蘇溪鎮義烏義亭孝順鎮畈雅金華竹馬舘蘭谿以江邊金華二站爲最大次爲諸暨義烏蘭谿、該路現有機車九輛、客貨車六十餘輛、在西興最近新建築者、有客車廠機車廠、機務股材料庫則建於臨江、甚爲壯觀、正局長爲杜鎮遠、副局長爲劉貽燕交通部郵政總局、爲謀郵遞迅捷起見、將杭江沿路郵件、均交該鐵路寄運、昨接到該路一公函云、關於杭江鐵路帶運郵件一案、業由浙江郵政管理局與杭江路局接洽妥當所訂辦法、已奉交通部核准、茲定本月二十九日起實行由杭江路沿綫各埠報捷更可捷速到達矣、

雲南猛喇土司請願
滇省府已據情轉呈中央

雲南訊云、國體改革以還、一切封建制度、早歸消滅、惟滇黔川桂各省土司、尙沿世襲舊制、此亦統一國家一種畸形狀態也、茲者雲南猛喇土司、忽有自請改土歸流之舉、此爲民國以來所創見、洵足樹立各土司風聲、爰將該土司刀治國呈滇省府文採錄如下、用資觀感、

「爲擬請解除土職、繳納糧賦、以一政權而資治理、並請發給執照、以便永久管業事、竊治國先人啓願公、於前清康熙年間、以軍功蒙獎斯職、管業十餘世矣、光緒末年、治國受襲理事、其時正值越瀚於法界務糾紛、而辦外交者事事退讓、以致接壤職屬之外三猛數千里地方、竟亡於法、言之曷勝痛惜、屢欲出而爭議、無如人微言輕、當道不納、徒呼奈何、民國初年、治國奉粵督龍濟光電調、帶兵赴粵、以軍功歷任營長團長及步兵統領各職晉秩陸軍少將、嗣又隨龍督北京供職、督辦熱河一帶礦務、民十請假回籍修葺、擬事畢轉京、不意南方各地匪風甚熾、地方長官以團務見委、情關桑梓、不得不免爲維持、所幸數年來雖有外匪侵擾、均被團力擊潰、江外寧謐、堪告無罪、近來開觀時局、橫覽潮流、知封建之不宜於此時、早欲改政、而一般族人不明時勢、僉謂各地土司皆不建議、可甘冒不韙以資衆怨乎、本年二月、晉謁崇階、暢談時政、言及於此、許以知機、並蒙示以民國二十年十二月四日報載以後遇土司承襲、勿遽核准等因、集閤全案隱與治國早欲歸田之意相符、當以前意而陳、復蒙溫諭勸勉、飭集族人妥議辦法呈遞、以便核轉等因、遵即回喇、召集親族開會、曉以鈞長勸諭苦心、並中外國情、況國難當頭、正吾人報効之時、斷不可以他人之不建議、而遂以私廢公、於是闔族人等皆謂大義相昭、敢不遵從、獨是族人衆多、盈賓不資、公務之彌補、則待糧賦之盈餘、族人之生活、則賴私莊之租石、且私莊係先人累次召佃開墾、經營所傳、以係自有、均未向政府請照投稅、今旣自願繳納糧稅、則此項私莊之土地權應爲刀姓族人所有、應請轉報政府、發給執照、永久管業、免予稅契、以示體恤等語、治國見族人順從、中心私慰、當查職署每年應徵秋糧花銀一千餘元、向只額解二一四十元、餘併一概呈繳、以百納糧賦、及族人議請發照免稅各緣由、是否有當、用特聯名呈請鈞長查核、轉報飭遵云云、」此項呈文係由猛喇土司刀治國、率其族弟治民治安治清治遠暨子姪光廷光懷光壽康等、聯名呈由金河設治局長趙正嶽轉呈滇省府、聞滇省府頃已據情轉陳中央核辦矣、

日警官赴華

【東京六日電通電】派遣中國警官四百十七名、于五日午後八時十分、由東京驛出發赴任、該一行預定分配於青島上海漢口濟南吉林哈爾濱之各領事館、

黃郛將赴平

北平訊云、新任北平故宮博物院理事長黃郛、近因各方敦促甚殷已決定來平、同時在漢之蔣委員長亦電黃、希望其能到漢一晤、平中某要人昨接黃氏來電、報告業已離滬、赴漢謁蔣、計程今日(一日)可到、原電甚簡、至其謁蔣後、是否即行來平、則未提及云、

匪災區域減免田賦
蔣令豫鄂皖三省遵辦

漢口訊云、三十一日蔣訓令豫、鄂、皖三省府、頒布被災各縣減免田賦暫行辦法、凡被匪蹂躪各縣之田賦、分全免、減徵、緩徵、各依時期之先後及被災輕重定之、二十年以前之舊欠、一律全免、災情重大、農村不易恢復者、自二十一年上忙起免徵兩年、附稅亦免、

魯各軍換防

濟南訊云、韓復榘部第三路軍、定九月一日起開始換防、駐兗州濟寧廿二師谷良民部、及駐防臨沂沂水八十一師展書堂部、調回濟南訓練、另以駐濟廿師孫桐萱部、七十四師喬立志兩部、開往魯南、分接谷展兩師防地各節、已詳誌前稿、茲聞第三路總部已向津浦路索要兵車兩列、以備換防軍隊運輸應用、其開拔程序、大致先令孫桐萱師開往兗州濟寧換防、同時令駐該地之谷良民師交防完畢後、開回濟南、其次再令喬立志師開往臨沂沂水接防、開到接防完畢後、再令駐該地之展書堂師開回濟南、孫桐萱師開拔程序、先令五十八旅張樹林旅開往濟寧、接谷良民師六十四旅邢純孝防地、然後再令六十旅馬進功開滕縣、接六十六旅李占標防地、師部直屬部隊、則開駐兗州、第三路總指揮韓復榘以軍隊換防之際、深恐土匪乘機蠢動、故昨特電令廿師孫桐萱、七十四師師長喬立志、八十一師師長展書堂、廿二師師長谷良民、各師換防時、對地方警備及剿匪特別注重、以魯西城武單縣一帶股匪迄未肅清、並規定換防之便、嚴加痛剿辦法數項、通令遵照、(一)張樹林旅於九月一日點名完畢、即陸續乘車赴濟寧、與寧旅計劃分區實行協剿該匪、(二)張旅增防運輸完畢後、即開始換津浦沿線防務、按由北向南及臨棗支線之順序、交且塡換、各防部隊警備情形、須繪圖說明、與塡部隊交代清楚、方准離防、惟不得徒延運輸時日、(三)津浦線換防、寧旅再候令運輸回省、已向路局要車兩列備用、各列車上須由各該師妥派押車專員指導一切、乘車官兵、應嚴守軍紀、並不得互相強迫開車、各師換防、尤以魯西剿匪情形、隨時具報、以便計劃展喬換防事宜云、

京都歡迎
本庄中將

【京都五日電通電】本庄中將、本日(五)午後五時二十分抵京都、受本埠師團及在鄉軍人團青年團學生等並多數官民熱烈歡迎、

朱慶瀾抵平

北平訊云、朱慶瀾自山鄭州北上後、前午至新鄉視察公利農場、當晚夜車北上、已於昨晨七時半抵平、

湘米滯銷

長沙訊云、歷年湘省穀米開關、原以武漢爲尾閭、米商麕集、採購赴漢運銷、出口之米每年至少在四五百萬担以上、政府照費收入、不下數百萬元、其所以如此運銷踴躍者、由於長江下游一帶、收成不豐、多賴湘米接濟武漢民食、惟去歲因水災慘重、湘省本身自顧不遑、故省府未開米禁、今歲年慶大有、財政廳提案省府委員會議、議決弛禁、遂於本月十日起、佈告實行開關、而銷行暢旺、調劑農村生活、蔚意皖贛一帶、豐收亦不亞於湘省、故江西、安徽之米、以成本論、較湘米爲便宜、在武漢運銷、以售價論、亦較湘米爲低落、故湘米在武漢方面、極爲滯銷、開關以來、迄今旬餘、出口之米、爲數極微、商民請照運米者寥寥、十餘日來、財廳收入之米捐護照費尙不足六千元、而本市穀米來源充足、民食有過剩之虞、因之價値日低、近日上等機器米、每担僅售七元、且有再低之勢、省府以穀賤傷農、現正謀暢銷、一面減輕米捐照費、一面由四路總指揮部、飭派鐵甲軍輪、清剿湘鄂水道殘匪、以便保護米商水運云、

…鹹魚·洋魚·乾魚 … 大連市三河町廿七番地
招募各埠代…

世界珍聞及其他……

摩洛哥桑傑魯將軍 要塞獄中度餘年
爭時所御之衣尚置櫥內

聖塞巴斯丁電云、桑傑魯將軍現於杜索犯人監服役無期徒刑、該地為一隔離要塞、記者往見桑氏、經無數門口、墻壁皆為厚石砌成、並經守衛多隊並於砲壘之旁、始抵正院、後記者被導引于樓上、於一監室內見桑將軍、桑氏將在此室服役三十三年之徒刑、該室四方形、內有一棹、一椅及鐵床、因特為優待起見、床上置有床褥桑氏現被呼為二號犯人、彼將於摩洛哥戰爭時所御之衣置於一衣櫥內、墻之上端有小窗一面、上有鐵欄、前面海水衝擊礁石作聲、可為桑氏孤獨生活中之天然樂聲、桑氏衣灰色監衣、坐于棹旁上有花瓶內盛花數枝、只有書數册、桑氏身體健壯、見記者時談稱、彼希望即將熟習彼之新生活、『時日度過甚速、余甚健壯、但余願念家中』、桑氏入獄後、犯人甚為驚訝、因桑氏前曾數次以衛隊司令資格、參觀該獄云八月二十五日為桑傑魯將軍出庭辯護之白蓋民官稱、今日彼去監內看視桑氏、桑氏之自制精神、殊使彼驚訝、白氏又稱桑將軍未參加復辟運動、為樂羅克斯所盡悉云、

換妻
工廠主與經理皆入獄 紐約法院判決監禁罪

紐約法院、近判決工廠主司文生、及其經理比得爾、得人監禁、因彼二人互訂換妻契約犯罪、主動者為司文生因廠主垂涎經理之妻、彼為一體育家、其經理之妻亦長體育、彼此相接近甚久、結果廠主遂向經理提議換妻、該經理暗中與廠主之妻亦有勾結、此外、彼又恐不換妻且將去職、乃將此計劃、互商其妻、均表同意、于是首先離婚、然後再醮、廠主得經理之妻、經理娶廠主之婦、但新婦不滿經理、而經理之妻甚愛其新夫、于是廠主妻告之管理、狀中並將換妻契約附入、故廠主經理雙雙入獄云、

黃金國 大學生的生活恐慌

美國較下層的中等階級、雖然還沒有像農工一般飢寒交迫、也處於非常困苦之境、這對於一般大學生是有好多影響的大部份大學生的父母是屬於中等階級的、他們不得不斷絕供給他們的子女、勸他們的子女將大學學業中途捨業、數千半工半工的大學生都已失掉了他們的職業、大學職業介紹所有無數學生請求謀事、但是沒有位置可給、例如在數星期以前、Mt. Holyoke學院有一百人的光景爭求三十五件職務、薪給是每星期六元錢、學生勞動者(甚至於服務大學食堂、書店等處的)曾被了加緊工作和減少工資、尤其重要的是、大學生畢業後的出路是十分黯淡的、

許多人想做教員、可是僅紐約一城便有八千個有證書的教員沒有職業、有幾個城市、如芝加哥和聖米拉教員薪金數月未發、美國大學教授協會報告說薪金的減少和拖欠是普遍全國的現象、耶魯大學、紐約大學和其他幾個重要的大學計劃在明年大批裁員、北加羅利那大學本年把教職員薪金減少了分之三十、長島大學教職員薪金減了一半──有時還不能按期發薪、

百其他需要智識份子的工作領域情形是更壞了、數千個醫生律師、新聞記者、和技師失業又數千個依靠芝麻一般大的收入糊口、據一個牙科協會高級課程、一個新聞學院的教務長指出、在受訓練的學生與現有的『位置』數目相等、并且那些位置早已補滿、哥倫比亞的教授克拉克指出、在恐慌以前專門家已經過剩、現在過剩的數目更加大了好些倍了、

商業呢？今年春天大公司沒有像往年聘用了許多大學最高級的優等生、反倒有許多為經理所屬望的人暫時停職、百貨商店可以找文學士或是博士做一個星期十二塊錢的店夥或管文牘的雇員、

這恐慌首先打擊了黑種的、猶太的、外籍的或外籍所生的學生黑種學生通常假期中要在旅館裏、火車上、輪船上、找點事做、今年夏天找事的希望則極少了、每年六月差不多有九萬黑種學生畢業於大學、那些高貴的教育家告訴他們『教育』可以使他們進入中等階級的快樂的王國、但是現下數千黑智識份子沒有職業、不久又要有一大批畢業出來、剩下那些沮喪的還未畢業、

至於那廣大的沒有種族壓迫的學生同樣也感到恐慌、一九三〇年紐約大學高級生、依據他們的投票、希望在十年獲得一萬一千五百元、到一九三一年落到一萬元、今年落到五千元了、現在隨便誰和大學生一談便知道大學的不景氣、那些曾經放縱享受的、正在驚愕着不知如何來躲避那可怕的難堪的命運、

英京的竊賊！
皆為衣服都麗的女客 商店一年損失百萬金鎊

據倫敦市女偵探威斯德姑娘聲稱、婦女之美德往往於經濟困難時衰落、每值市面凋疲金融缺乏之時、婦女竊盜之案即大盛、此等摩登婦女皆富於虛榮心、其他日用可以不給、獨裝身之衣服則無論如何必設法使之華美合時、女子行竊之多、即由於此、又據曼雷朋地方一縣官稱、在西端(地名)各商店中、被竊之事、層見疊出、英國各商店每年由此項摸竊所遭之損失、約達一百萬鎊、有一著名商店每年損失於此者、約一萬三千鎊、行竊者多為衣服都麗之女客、防不勝防、

挪威探險家 南極探險
在南極過冬

挪威烏斯洛電、數次參加故阿莫先氏極地探險之船長李塞萊生氏、最近組織之南極探險將出發 預定於南極過冬季、業已發表、

濰縣陳氏藏 趙飛燕印

濟南通信云 我國金石收藏家、首推濰縣陳簠齋、陳氏收藏既多、鑒別尤精、海內重之、自陳作古後、所藏古物陸續為其後出售不少、上月由東省立圖書館以三千元購其秦磚漢瓦古泉幣一批、現正在起運來濟保存、據聞陳氏收藏仍多、正在繼續售賣之中、省立圖書館亦與接洽、勸其售於公家保管、以免希世古物流於國外、陳氏亦頗然其說、其所藏最珍貴者、厥為萬印樓、陳氏一生收羅古印、彙為大觀、現在津有外人接洽、擬出價八萬允出買、而陳氏非九萬不賣、故尚未成交、其實九萬代價、外人非不肯出、祇以經手尚欲需索介紹費、是以躊躇、陳氏最近聲明、如圖書館收買、只收八萬元、但圖書館出此款、亦力有未能、聞該印中有漢代『趙飛燕印』、『淮陽王印』、及古代兵器長印(古代刀劍上所印之印)曾以之抵押五千元、刻已完全贖回、再則陳氏家藏尚有秦漢磚瓦一批、亦在出售、其數量具上月所售者二分之一、索價則達五千元、但圖書館售給價九百元、懸殊過甚、恐未易成交、可連帶述及者、則陳氏家藏之十鐘、及毛公鼎、為舉世所珍、十鐘早經售予外人、輦運出國、毛公鼎之下落、海內亦鮮有知者、據聞此物在清代光緒二十八年、為湖廣總督端方購去、代價為一萬二千元、端方死後、其後人曾以八千元押予道勝銀行、最近由葉恭綽勞集股贖回、本息共用洋八萬元、保存在津、此外尚有海源閣藏書、在前廣與省立圖書館長王獻唐接洽、最後擬定半捐半賣辦法、除宋版四經四史保留外、其餘歸圖書館(代價為三十萬元)該館建海源閣以保存之、惟是三十萬鉅款、非咄嗟可辦、一再遲延、未能實行書主楊敬夫現屢函催圖書館實行、圖書館尚無以應、○○○

世界名畫 晚禱 毀於一青年

巴黎羅佛博物館中、藏有世界名畫家繆勒之傑作一晚禱一幅、本月十一日、突為一青年工程師以剃刀割毀破碎支離、不堪收拾、消息傳出、聞者莫不扼腕太息、蓋此事頗為奇突、青年之毀此名畫、初無若何用意、現此人已被捕、殆患有神經痛者、博物館管理人員為愛惜繆氏精神所寄託之傑作起見、羣謀修補之法、未知能否有完好之希望也、

按繆勒氏為法之名畫家、生于一八一四年、死于一八七五年、其精心傑作、僅『晚禱』、『死』、與『樵夫』三幀、均成於一八五八年、而晚禱一幀、尤見精采各國影印、傳播全廣、當氏作此畫時、方困處一鄉村之中、窮窘異常、翌年(一八五九)即以之陳列沙龍畫會、因當時為宮廷藝術盛行時代、關於描寫民間生活之畫類不為人所賞識、『晚禱』一畫、遂被埋沒無所聞、

此後為牧師名皆基者、以一千八百佛郎購去、經二三人之輾轉購售、遂漸被人重視、稱之為含有哲學意義的名畫、於是聲價日增、為一法國富豪購去、耗資八十萬佛郎之多、後陳列於法政府之羅佛博物館、俾萬人觀摩、而垂永久、今遭此厄、良可嘆也、憶繆勒生時對此畫雖言、此乃祈禱之鐘、吾且聞其鐘聲矣、聆斯言吾知繆氏生前寄託精神於此畫者為如何、

摩登生活能使 人類神經錯亂

坎那大電云、施加來脫醫學博士、近在扶輪會演說新醫學問題、略謂近代醫學之進步、雖未能使二千年來之人類體格有大變更、而人之壽命確已平均增加十五年、惟近來神經錯亂之病大見流行、此斷然為急促緊張之新式生活所致成、今欲抵制神經錯亂之流行、必須使生命狀態較有建設之意味、較有優遊閒適之時間、此在個人自行講究、否則醫學亦愛莫能助云云、

瑪琳黛瑞茜 不久返德
畏懼匪綁愛女

好萊塢消息、兩年中、瑪琳黛瑞茜安穩地處在派拉蒙的寶座上、沒有人和她抗爭過、後來薛維亞雪妮來了、的確對於她有些震撼、但當雪妮的那一張影片『美利堅慘史』出映後、她沒有做成一個『新的皇后』、而還得讓黛瑞茜保持着舊時的地位、

現在黛瑞茜被綁票匪的恐嚇信、嚇得不願留在好萊塢而預備回到德國去了、那麼就事實上看來、她的寶座、將給萍海得取是必然的事、

萍海、是以前倫敦的舞臺上的皇后、並且也是百老滙的有力量的統治者 當然在電影界中、她也不會落後的、

現在、除了萍海、黛瑞茜沒有其他的勁敵了、珂洛琳巴最近兩失敗、是無諱言的莎梨瑪麗薩將來有什麼成就、我們現在還不敢驟下斷語、所以黛瑞茜沒有回德國以前、她的位置是不會動搖的、但薛維亞雪妮也正在努力爭先啊、在最近的新片『蝴蝶女士』中、她確實是獲得了相當的成功了、

所以、在未來、萍海與雪妮當然還要有一番競爭啊、

中國檢查影片統計

據上海市電影檢查委員會消息、自十九年七月起、至二十年六月止、一年之間、共檢查中外影片四百十三部、屬於國產者、一百六十七部、屬於戲劇者、四百十七部、屬於新聞者六部、無聲片佔二百七十七部、有聲片一百六十六部、檢查全准開演者、三百六十七部、修剪通過開演者、六十四部、禁止開演者五部、手續不全、未經檢查而發還者七部云、

美失業新生機 大掘金鑛

華盛頓函云、據此間政府所接報告、數千失業者正刻在北美各處從事金鑛之採掘、鑛務當局已公布一美國著名產金區之一覽表、附以開掘方法之說明及各種設備之圖解、至於政府各貨幣化驗所對於發掘者發掘所得之金量、以前至少須有一百元之值價、始允收買、此次為獎勵小規模經營者起見、低減至值價四十元之量、因小規模經營者除去自耗雜費外、獲利極為有限也、據鑛務局統計去年在美國西部諸產金區、小規模經營者所發掘之金、售與政府貨幣化驗局者、計較一九三〇年加倍、據加里福尼州鑛學家勃勞特萊氏最近估計、去年失業男女之工作於加里福尼北部之產金區域者計有一萬餘人、掘得金額計值一、〇〇〇、〇〇〇元、在此一年內、彼等平均計工作九十日、每日得金值一元強云、

科學界之供獻偉大 人類不善運用竟釀慘劇

英國科學促進會在約克舉行年會、時主席艾文爵士作酣暢淋漓之演詞、稗得許多贊揚、氏稱、科學家與發明家贈予人類之優厚禮物、可惜人類不配享用氏稱、工程師之禮物、為人錯誤運用、殊堪悲憫、有若干運用方法、除令人現時負重大之担負外、並有釀慘劇可能、人類對於偉大之恩賜、不配享用、道德進化需滯、人類仍不配肩負重大之責任、在人類明瞭如何駕馭自身前、不幸將駕馭自然之術、交托彼手云、

飛機播穀 蘇俄農事發達

莫斯科電、本年蘇聯民用飛機參與農事者、較前益有增加、在本年冬耕中、將有飛機百架在空中播穀又本年飛機在空中撒布化學藥物、撲滅蝗類害蟲達三六〇、〇〇〇公頃之廣、

各種 ボタン製造批發 鈕扣
奉贈商報
藤本楳商店
大阪市天王寺區大道一丁目五〇
電話天王寺一六七九番 振替大阪六八一〇一番

皮鞋及皮靴
アイジ牌各種鞄靴 (阿伊坂)
アイジ牌各種靴鞄 (阿伊坂)
アイジ印 各種靴鞄 TRADE MARK
本店 大阪住吉區昭和町中三ノ〇 山下芳松商店 販賣部 南久寶寺町心齋橋大丸ビル三階

秋冬 帽子 備齊
送呈有益大樣本
帽子批發店 阿部清商店
大阪市東區內平野町二丁目
電話東一三三三番 振替大阪二一四〇番

堺特產
切力強大 刃器
創業有三百餘年之實確確係完備專門工場精選原料採用最新知識巧妙技師而製成其銳利及耐久力之高絲遠非舶來品取能及純國產中之一大權威多蒙一般專門家需要者熱烈稱讚歡迎
○歡迎特別訂製 奉送型錄

酒井包義本店 堺市大町 支店 東京·大阪 (振替大阪六二九一一番)

鐵證
△謝函數千件▽報不勝載

黑龍江邊防軍保安游擊隊文牘副官任澤民先生來函云 逕啟者上月由貴號寄來婦科三保遊方貼服神効異常 茲再寄上大洋十元收到時請即將加料紅緞子仙膏一大貼調經養血丸兩料帶藥一付火速隨郵寄下以便應用為荷回件請寄中東路海拉爾新街日當鋪後院交保安游擊隊部任副官即妥

△克山縣天德合燒鍋高億豐先生來函云 啟者鄙人前購貴藥房紅緞子仙膏及調精養血丸敝內子依法服貼病已霍然全愈茲有同病者聞悉擬再購紅緞子仙膏大中貼各一張調精養血丸一料半料滙上大洋五元五毛收妥祈即照郵勿悞為荷

△滿洲里特別區警察第一駐在所金世五先生來函云 金勃先大藥房台鑒前由貴藥房購紅緞子仙膏並蒙惠贈帶藥照收後 即使內子貼用旬日之間頗見功効 茲再滙洋五元擬購大貼一貼加料仙膏一貼並祈惠賜帶藥二付無任銘感

△盤山稅捐徵收局王菊甫先生來函云 啟者久仰貴號之紅緞子仙膏名馳遐邇久欲購備以應家庭之需苦於附近無代售處茲寄郵票貳百分請將大貼紅緞子仙膏寄下一貼為荷

▲紅緞子仙膏 主治婦女經脈不調、月經不準、赶前錯後、經行腹痛、子宮寒冷、白帶過多、寒血凝滯、久不受孕、屢患小產、血少乾癆、經閉經枯、崩漏不止、血色紫黑、或如泔水、面黃肌瘦、少食無眠、胸膈膨悶、午後發燒、心跳心忙、
論如何難治之症或經多醫不効者 將仙膏貼肚臍一張百病俱消無病常貼此膏 能舒筋活血追風散寒種子調精可登壽域誠聖藥也內服調經養血丸善治血氣虛弱腹中癥瘕痞塊肚腹疼痛四肢倦怠骨蒸發熱氣短咳嗽 以及婦女百病無不藥到病除大有起死回生之效凡婦女患病無論輕重早有新得 如能外貼紅緞子仙膏內服調經養血丸 則百病若失氣血充足身體强健可得家庭中樂趣也紅緞子仙膏定價大洋五元中貼兩元 加料每貼六元調經養血丸一料大洋四元

良機 本藥房為濟世活人起見 紅緞子仙膏減價一半 料每貼三元大貼者二元中貼者一元另送帶藥一付 加

總發行哈爾濱道外十五道 金勃先藥房

婦科三寶紅緞子仙膏代理處列下
奉天鼓樓西金城大藥房 安東中富街東益增遠 通濟街東益增遠
奉天大成藥房 奉天泰報館 奉天震泰藥房 奉天大生藥房 全日站瑞祥 安東恒濟堂 大連華泰藥房 公主嶺三合公 四平街天德堂 開原德祥厚
開原同源廣 海城德增福 遼陽德和堂 千金寨信義興 千金寨崇德堂 本溪春盛堂 鳳城大興堂 洮南德慶仁
遼源德泰順 洮南和順發 通遼大來堂 營口紅春堂 錦縣天生堂 吉林東升達 吉林中西藥房 吉林文生堂 吉林生藥房
長春泰和藥房 長春中西藥房 江省德泰盛 江省中西藥房 江省裕原堂 江省育生堂

東三省總發行哈爾濱道外十五道街 金勃先藥房
外埠函購將欵由郵滙下原班不悞郵票亦可代價

夏氏化痔土龍散功效

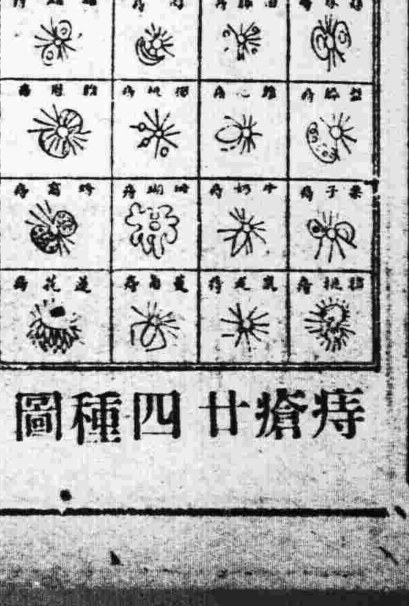

痔瘡廿四種圖

中醫論痔漏一門、分為二十四種、雖分門別類、然得病之由不外乎風、濕、燥、熱、醉飽入房、筋脈橫解、精氣脫泄、熱毒乘虛下注、或憂思太過、蘊積熱毒、憤鬱之氣、致生風濕燥熱、四氣相合而成、如結腫脹悶、成塊者濕盛也、結腫痛如火燎、二便閉者、大腸小腸熱盛也、結腫多癢者風盛也、肛門圍繞、摺紋破裂、便結者火燥也、有生於肛門內者、或外者、初起成瘰、不破者為痔、破者為漏、日久而出膿血、黃水浸淫、淋漓不止者為漏、結在肛門而成硬核、管長數寸、痛苦難忍、因循不治則正氣一衰、其發更厲、夏氏化痔土龍散、乃係世傳、主治痔漏一症、百發百中、萬用萬靈、並不受刀割之苦、其管硬核、自消永不復犯、

夏氏化痔土龍散 以上各症初得之時最好服
夏氏化痔土龍散 頗有特效有服一料斷根者、有服三料而始見效者、不過得病之輕重不同、消質各異、服至痔核或漏管斷根為止、外痔已破者、即用夏氏化痔膏擦之、內服夏氏化痔土龍散痛止腫消即可全愈矣、

夏氏化痔土龍散服法 每日服兩次、每次由半包至一包白水送下、禁忌辣性、未破結核者、必須服夏氏化痔土龍散、倘如已破成瘡、服此膏無効者、內中濕熱太盛、速內服夏氏化痔土龍散外敷此膏奏効神速也、

夏氏化痔膏用法 先將患處、用硼酸沫洗之、藥綿花擦淨、然後再塗此膏、此藥在北平施送數十年、治愈者何止恒河沙數、近年來原料大漲、迫不得已、而收藥資、一料兩大袋、大洋十元、半料一大袋、大洋六元、外埠函購者加寄費兩角、
奉天大西關陶然里廿二號 門牌一三一二號 夏福興堂啟

靈藥出世十四天保險斷癮
嚴華戒煙丸
贈送樣品 請附郵票二十分即送嚴華戒烟丸樣品一份及說明書一張良機難再幸勿失之此藥確係專方以各種貴重藥品配製內中絕無一切毒物品善能活血解毒補氣養神止痛止瀉鎮靜安眠無論男女老少凡患大烟嗎啡海洛英等癮若服此藥定可於十四天內完全戒絕戒時不吐不瀉眠食如常仍可照常辦事戒除以後永無後患並無痛苦誠戒烟中無上之妙品也
定價 大盒一百二十 小盒五十 粒現洋三元
總發行所 奉天小西門北電車路東 嚴華藥行
總經售處 奉天中街路北 普克德藥行

長生秘訣 不老捷徑
◎最近發現 長生不老術 ◎贈送一萬冊每人一冊為限
此術乃最近所發現為人類長生不老最精詳之妙術內容玄微秘奧理宏繁凡人身體構造各部組織如何可能健壽長生不老如何必招疾病災害早亡陷愁城者應以何法解救未罹災患者須用何術預防無不詳述無遺今為供獻欲求長生者易尋健徑而得不老之秘術起見謹奉送一萬冊凡本埠自取者每人一冊現洋一角外埠來函索閱者須附中華郵票一角即以一冊奉上稍示限制以免濫重複贈數無多捷足先得是幸
贈送處 奉天中街路北普克德藥業商行

德國新製 美興寶 贈送樣盒
德國出品之美興寶聖藥早已風行歐美各國無不有口皆碑同聲贊許自運東亞以來深受各界諸君之歡迎又經南滿洲衛生研究所化驗立案及各大醫生證明認為强精健腦補腎扶陽唯一之妙品確有恢復元陽返老還童之力凡服過者無不知其功效與常品非市售普通之補品可比請嘗試之方信言之不謬也
美興寶定價現大洋每盒二元
經理處 大連西岡街一〇六番地 康德記源棧
贈送處 奉天城內中街路北 普克德藥行

◁京克線 泰來 江橋 昂昂溪 龍江
四平街 八面城 鄭家屯 通遼 洮南
◁鐵路 老爺嶺 拉法 蛟河 敦化
長春 東站 九台 下九台
◁路線 (奉天)
◁路 改
新民 皇姑屯 南滿站 總站
△錦縣北票線 錦縣 北票

全國工商會議第三日
各地方商會提案
分別討論相支配

【長春專訊】今日（五日）上午十時全國工商會議續開第三日會議，由議長方煜恩主席報告，『按今日會議程序，應先討論東省特別區長官公署咨詢案，但因該委員尚未出席，今先繼續討論各處商會各項議案』（一）蓋平縣商會提議請與設立徵收總局案通過，（二）安東三道鎮商會籌劃欵項以備築碼頭案，議決因該地方情況不得詳悉，轉呈奉天省實業廳核辦，（三）撫順縣商會提議請減免貸欵利息緩期交本，舒商困案，議決歸併於金融審查委員會，（以下簡稱金審會），（四）康平縣商會提議，請接濟欵項以蘇商困案，議決歸併于金審會，（五）開原縣商會提議，（甲）請中央發行救急流通券以恢復興盛案，議決歸併於金審會，（乙）請緩索貸欵利息以恤商艱案，議決歸併於稅捐審查委員會，（以下簡稱稅審會），（六）綏中請迅令奉省公署取銷課征運發之成議案，議決會過，（七）錦縣商會提議，請飭駐錦銀行貸欵案，議決歸併於金審會，（八）盤山縣商會提議請申減免各項捐稅案議決，歸併于稅審會，（九）遼源縣工商會提議振興工業以恢復繁興案，議決，救濟金融已在討論將來必有辦法，此案暫緩，（十）遼源縣工商會提議，改訂各項捐稅案，議決歸併于稅審會，（十一）西安縣商會提議請飭令洋商一律入會案，議決，歸併于合組委員會，（十二）西安縣商會提議請充量貸欵以流動金融而資恢復商業案，議決，歸併于金審會，（十三）西安縣商會提議減輕燒酒重稅之半以利農民而維燒商案，議決，歸併于稅審會，（十四）西安縣商會提議請恢復瀋海路西安站輸出粮石減收運費二成之原案以利商農而興市面案，議決通過，至此已到上午法定鐘點宣告散會，下午二時繼續開會，由副議長范向奎主席，首先討論東省特別區長官公署咨詢案，一至五條由該委員辯言，應交實業部核奪答覆，無須提出大會，當即順籍討論第六七八等條，第六條擬于哈爾濱等地設立淨粮機，議決，現時北滿豆粮在發實先已施相當手續，設機必加重成本，有礙銷路應行暫緩，第七條設法聯絡券資，以彌糾紛案，議決，保留，第八條擬即設立工商會案議決保留交部核奪該咨詢討論完畢復繼續討論各地商會提案，當先提出奉吉工商會紹到議案，（一）奉天全省商會聯合會提議請約畢減免鹽稅以維民食案，議決，歸併于稅審會（二）奉天全省商會聯合會提議請設商業傳習所案，議決，一時中央政財不裕，不克有此經費，此案暫時保留，至此復屆法定鐘點宣告散會，

留平學生 索資大風潮
學良、爾曾由我父老
奪取多少欵
應卽奉還我

滿洲出身客讀北平之學生四五千人，頃因中國對滿郵政封鎖，學資郵滙，忽爾停止，即購買書籍亦不如意，在平滿洲學生聯合會乃開會協議對策，結果認爲由故鄉送欵之停止，罪在張學良，決議要求學良撥給學資，於是學生代表四百人已于八月廿九日面謁北平市長周大文，要求撥出應急救資每人十元，周市長乃將命公安局長撥給每人一元，敷衍了事，惟不爲學生團所承服，學生團側異口同音大聲叫喚，『吾多年由吾父老擢取苛稅之張學良，頃已釀成欵送用欵亦不可得之狀態，然而，竟出以扔給乞丐的態度，僅撥給一元是爲何事！亟應返還所盜之欵！』等語，結果與巡警大演衝突，已而學生團呼號『打倒張學良』指向順承王府殺到，要求面晤，學良以爲，若放任之，則有關面子殊甚，乃不得已，決定撥給每人五元，對學生一千七百餘人與照片交換，手交該欵項，然此學生團中混有共產黨份子，大試反張學良策動，勢將擴大，學良對此事禁止登報，大加彈壓，惟彈壓益甚，學生益形激昂，學良煩惱達於極點云，

江軍澈底勦匪
定期裁兵

【齊齊哈爾專電】新任黑龍江省長韓雲階，自舉行就任式後，召開省內各旅長軍事會議討論協議掃匪方針，此及三日正午閉會，關該掃匪方針，當于九月中，由各旅長負責肅清，各該警備區域于十月上旬，實行裁兵縮軍云，

張景惠勸熱湯歸順

頃據消息，哈埠張景惠，與熱河湯玉麟交誼最深，近鑒於熱河迄未解決，難免發生戰爭，乃特致函湯玉麟，勸其脫離蔣張關係歸服滿洲國，共擁國基而符民望云，

設法核減災區雜稅

省公署現因各縣天災人禍，商民疾苦非常，若不設法恐被重稅逼迫，投爲匪類，擬將各災區雜稅，設法核減，災情最重者免除，一俟擬就納於本月底可能實行云，

本報經募賑欵報告

國幣五元　本城小西邊門外　□子墉
國幣貳元　四平街　孟雲
以上共國幣七元

瀋水小新聞

嚴查娼寮

瀋陽警察廳現因當茲省防，深恐胡匪隱匿於各娼寮中，特於五日通知各分局派長警，認真嚴查娼寮，倘遇有形跡可疑之客人，即將拘往警所，詳細盤查以免漏網云，

碰倒女郎

六日上午八時，大北城門外電車道上，有一時髦少婦，正向西行之際，忽由東來一騎車者，未加小心，將女郎撞倒，女郎爬起潑口大罵，騎車人即向西方逃去云，

車夫挨打

小東關老虎廟胡同住有李長如者，以拉人力車爲生，於五日上午十時，由大東關拉坐往北關徐堆子胡同，坐客下車入院，遺下小白包一個，車夫拾起拉走，坐客查覺尾追，將車夫揍住，飽以老拳，將物索回云，

無賴受罰

城內灰市胡同住有洋服匠郎子康，日前因調戲附近天津館女招待劉桂雲，被一分署帶去罰大洋五元放出云，

觸電斃命

小東邊門外吉星街於六日晨七時餘，有附近豆腐房工人，在周姓門前電桿旁觸電，即行斃命，經豆腐房僱人殮屍葬埋云，

姦拐被抓

小西關大什字街南分所所警，於五日下午六時許，帶警在湖升旅館查獲姦拐犯白鳳鳴及被拐婦高王氏一名，當即帶分所訊問，白某供稱姦拐不諱，即備文送四分署究辦云，

投井斃命

大南關紙房胡同住戶李鈞，於五日下午四時，因與其妻口角，竟投入後胡同大井內，及經查覺，將其撈出，早已絕氣多時矣，當即報告地方法院派員驗屍云，

姦耶仇耶

小北邊門外水安堡住戶陳姓少婦，於五日下午七時許，因其夫外出辦事，祇餘個人獨宿突入怪漢一人，手持尖刀，不容分說，向婦身上亂扎，身中刀傷，幸未中要害，該婦大喊救命，兇漢乃急奪門而逃云，

使女潛逃

大南關洋樓南胡同某公館使女蘭花，年十八歲，姿容娟好日久飽暖思淫，竟與差役陶某發生戀愛，遂訂白首之約，詎於五日早，乘主人熟睡之際，一双青年，偕手潛逃，不知所向，該公館現正派人查找云，

匪襲鐵橋謀毀未遂

五日午前一時許，在滿鐵線虎石台北方二基羅米突之鐵道附近，發現匪賊四十餘人，行將破壞大橋鐵橋，惟事前奉經日軍潛伏斥候所發見，結果斃匪三人，而擊退之日兵毫無損傷云，

警廳督察長調升警局長

沈陽警察廳督察長李樹田，任職以來，頗著勞績，夙爲三谷廳長所器重，近因開原縣警務局長出缺，特于六日經警務廳正式發表，任命該員爲開原縣警務局長，該員奉委後，定七日晨首途赴新，本城各寅朋等，特假南市場商埠樓設宴餞別云，

調查團今日蒞奉
明日赴京旋飛齊齊哈爾

國聯調查團業已分班離平就歸國之途，茲法國委員庫羅式爾將軍德國委員叔溟博士，與日參與員吉田大使一行，已於五日午後四時半搭乘華山丸安抵大連，滯在兩日，定於七日午前九時乘滿鐵急行車離連，旋於午後三時半蒞奉，一宿後，八日晨離奉，抵新京一宿，九日晨乘飛機經哈市赴齊齊哈爾轉乘國際列車經西伯利亞返國云，

瀋陽縣警局整理鄉團

瀋陽縣警務局長常荷緣，以四鄉鄉團，經此次匪擾，多半紛逃，不能服務，殊與地方治安大有關係，乃令各分局將該管鄉團速加整理，恢復以前狀態，服務保安云，

警保召開聯席會議
討論治安辦法

瀋陽警察廳長齊恩銘，近因附郭匪警頻傳，爲切實保護省垣之治安起見，特于五日午後二時許，召集所屬各區警察署長，及保安第一大隊長常守陳，第二大隊長王鳳鳴，瀋陽縣警務局長代表總務課長金課長，並警察步騎總隊長等，在警察廳開治安聯席會議，對省垣之戒備上，有所討論，並由齊廳長對各區署長宣示，務須加緊督飭所屬長警，對界內之防範辦法，切實加意，勿稍疏懈，以免匪徒乘隙潛入，至五時許方散會云，

『模範縣』
民政廳計劃中

奉天省公署民政廳計劃中設置之模範縣，刻正積極進行，聞先由瀋陽，開原，復縣等縣施行，然後再推及其他各縣，此項計劃，最近即可見諸施行云，

警務廳令緝潛逃員警

奉天省公署警務廳，頃據東豐縣公署呈稱，警務大隊部會計員宮世超，虧挪公欵，一萬二千七百一十元，並誘惑警兵孫慶和，謝文翰，江占山，楊有才等，拐械潛逃，殊屬膽大惡極，請飭屬通緝等情，該廳乃于是檢同人相表，通令各屬一體協緝，務獲解究，勿任倖免云，

籌募吉黑賑奉水災捐啓

水旱偏災，何國蔑有，救災恤鄰，自古已然，誠以天降厥凶，非人力所能禦，而蕩析漂流以後，死者無論矣，生者之飢寒交迫，决非各個人之能力所可生存，必須藉未飢未溺者，抱人類互助之同情，與夫慈善團体之救濟，乃能拯其危而甦其生，本年吉黑兩省及我奉洮遼等處之水災，其慘酷狀況，散見於報紙者，凡屬圓顱方趾之倫，孰不怵然而動於其中，救濟之術，誠有不容或緩者，茲經奉天市水災救濟委員會議决辦法，本報遂遵照該决議案，發起籌募賑捐，雖現今社會，同處於不景氣之中，然尚有衣可衣，有食可食，試瞑想災民之慘况，决不致視同秦越，此亦人類自然之良知，爰是大聲疾呼，廣爲勸募，一切章程，悉遵委員會簡章辦理，如有願繳捐欵於本報社者，本報社亦可代收轉解，惟望仁人君子，迅速輸將，俾災民得早登衽席，共慶來蘇，當仁不讓，自然集腋成裘，見義勇爲，庶幾衆擎易舉，是爲啓，

盛京時報社

秋節時期伊邇
省防非常嚴重
規定各項辦法屆時實行

當局因本月十五日，爲中秋節日，深恐屆時各街客人烟稠密，難免不有胡匪混入其間，乘間生事，關係省防至爲重要，茲特規定各項辦法分誌如後，

▲省城防務　先責成于芷山警備司令，警察廳長齊恩銘，保安局長常守陳及保安第二隊王桐軒，各關警察署長，屆時派軍警保安隊加班出勤，晝夜不息，並由長官往來抽查，以防胡匪生事，

▲保護送欵　秋節省城各商號賣項激增，必須有往來送取貨欵，在一千以上者，須報告警所派長警隨時保護，以免被匪搶掠，

▲增巡查隊　齊恩銘廳長規定屆時增添巡查隊一百名，或二百名，分爲十數組，往來各關巡查街市倘有不良份子，就便拘捕送往警所訊究，

▲犒賞軍警　是日因軍警兩方担防，非常辛苦，特籌出現欵或購買肉麵，分賞省城軍警，及外防陸軍，以資慰勞云，

國語 當地土音
◇男着長衫◇女用旗袍◇

奉天省公署，頃接到中央政府訓令內開，略謂本國建設之初，本係包含漢，蒙，鮮，日，回，白俄七族人民，組織而成，其間言語不同，衣服亦異，如謂之滿洲國公民，自然相同，職是之故，暫時採用滿洲當地土音爲國語，男子適用長衫，女子適用旗袍剪髮，仰飭屬一體遵照云云，該署即于轉飭各縣一體遵辦云，

附郭匪患將由警保大隊聯勦

關于肅清省垣近郊，匪患辦法，當局業經籌有底策，以現有之守城防禦警保隊等，雖恃有堅固之土壘及一切障礙物等掩蔽防守，然終非澈底之計劃，現已擬具澈底辦法，爲呈請上峯調派正式軍隊來城專以擊勦四郊匪徒，或此種計劃有其他障碍時，可暫抽調警察總隊及保安第一二兩大隊瀋陽縣之公安隊等，原有實力之半數出動四郊，追勦匪徒，以期早日擊勦潰散，免致再事滋擾云，

調查各縣積虧
省公署飭所屬遵辦

奉天省公署，頃接到民政部訓令云，爲令遵事，查各屬縣自去歲事變以來，或受巨大損害，如抵禦胡匪之開支，供應軍隊之費用，以及其他用欵地方支出，已出常軌，地方收入，更因時局影響而銳減，以致收不敷支，甚有早已積虧，憐此鉅創，虧欠尤鉅者，値此青黃不接，稅收不暢時期，各縣政費，多感不足，地方行政幾于停頓，雖非各縣皆然，要亦多數如此，近查各縣，多向該管省署，提出借欵請願，並有要求中央，准予借欵接濟者，查核情節，固屬實在，自應急予補救，以度難關，第國家初建，財政未充，勢須仰賴于中央銀行，但各縣情形不同，緩急不同，需欵數目，多寡自異，未便聽其要求，不加考慮，除某新舊積虧若干，應另查明，另定辦法解決外，此項借欵，應以接濟目前政費警餉不足爲前提，至多以三個月支出額爲限，並以何項稅收爲担保，利率償期之希望如何，有無優還之把握，應爲詳密之考查，作通盤之計劃，茲由部製定表式，令發各省，迅即按照表列事項，分別查明，詳實呈核定，除分行外，合檢表式令仰該署遵照辦理切切此令，附發表式一紙，（從略）省公署當于昨飭各縣遵辦云，

天氣豫報

九月七日　北東風　晴

六日之溫度
平均　二〇度一
最高　二七度一
最低　一三度二

呂榮寰繼任市長
已通過國務會議

【長春專電】哈爾濱市長鮑觀澄，調爲駐日代表，遺職由呂榮寰繼任，已經五日國務會議可決通過云，

安奉遼河兩地區
司令部警備區域

安奉遼河兩地域警備司令所警備區域，現經省警備司令部指定，安奉地域爲寬甸，本溪，鳳城，安東，岫岩，莊河等六縣，遼河地區爲遼陽，遼中，台安，盤山，海城，營口，蓋平，復縣等八縣云，

調查員醫士資歷

奉天市長閻傳紱，現以醫士之資歷，極應注意，以重民命，於五日制定表式，飭由醫士公會，彙填送署，以憑查核，表內詳載資格，履歷等項云，

鞏固省垣防務
警保首領堪驗防綫

警察及保安大隊方面，爲鞏固省城防務起見曾經召開會議，現爲切實警備計，於本月六日上午十時許，由警察廳長齊恩銘偕同保安大隊長常守陳王鳳鳴等，並各隊長署長科長等，由警察廳出動，前往省城沿邊勘驗，業經成就之防綫，先由第六區之北道口地方勘起，由該署郭樹豐署長親爲引導，沿綫對於不堅固之戰壘及不合法之處，多所指示改革，並對沿綫防守警保隊之官兵對防禦上有所訓示云，

廣播無線 RADIO

奉天放送局（ZILY）波長三三三米突

七日午后四時起
一、唱盤
一、行市　商業通信社
一、演說　市政公署闞達生
一、演說　眞正的日本觀　協和會胡耀先
一、演說　瀋陽縣謝桐森
一、演藝
一、氣象　奉天觀測所
一、新聞　遼寧通信社

中國共產黨將設駐奉特委會

據關係方面消息，中國共產黨，擬在奉天設立特別委員會，以便赤化滿洲，日內即派員來奉活動，當局已飭屬嚴防云，

飭護調查商況專員

奉天省長臧式毅，現奉實業部令轉飭瀋營警廳，保護該部特派考察奉天營口商況專員歐建中等情，當於月之五日，通飭所屬知照，並飭實業廳協助一切云，

省城戶口較上月
增加千餘戶

關於省城之戶口，業經逐月增加各節，均經載誌本報，茲悉，關係方面調查，七月份本城戶口數，爲六四四零二戶二一七一七八九男，一二五四四四女，較六月份增一零六七戶，居外國戶數，爲一零二零戶，四一八一男，三零九七女，比較上月增二零八名男，七一七口女云，

國都建設局官制
及計劃諸問委員會官制
均可決公布

【長春專電】五日國務會議可決通過國都建設局官制，及國都建設計畫諸問委員會官制，茲將該兩官制披露如次，

國都建設局官制

第一條　國都建設局屬於國務總理之管理，掌理關於國都之都市計畫及其執行事項，

第二條　國都建設局置左列職員
局長　簡任
理事官　簡任或薦任
技正　薦任（一人得爲簡任）
事務官　薦任
屬官　委任
技士　委任

第三條　局長承國務總理之指揮監督綜理局務指揮監督所屬官吏對於其進退及賞罰呈請國務總理委任官以下專行之，

第四條　局長關於重要計畫須附議於國都建設計畫諸問委員會，國都建設計畫諸問委員會官制另定之，

第五條　局長有事故時理事官承命代理其職務，

第六條　理事官承局長之命掌事務，
技正承局長之掌技術
事務官承長官之命事務
屬官承長官之指揮辦理事務
技士承長官之指揮辦理技術

第七條　國都建設局置左列二處
總務處
技術處

第八條　總務處掌管左列事項
一、關於管守官印及文書事項，
二、關於人事事項，
三、關於會計及庶務事項，
四、關於都市計畫事項，
五、關於整地事項，
六、關於國都建設計畫諸問委員會事項，
七、不屬他處主管事項，

第九條　技術處掌管左列事項
一、關於都市計畫上技術事項，
二、關於都市計畫上施工事項，

第十條　國都建設局之分科規程由局長定之，

第十一條　官制自公布之日施行，

▲國都建設計畫諸問委員會官制

第一條，國都建設計畫諸問委員會關於國都建設計畫，應國都建設局長之諸問並得具陳建議，

第二條，國都建設計畫諸問委員會，以委員由十九人組織之，

第三條，委員由左列者中國務總理選任或委囑之，
一，國都建設局高等官四人
二，國務院高等官　五人
三，新京特別市高等官二人
四，長春滿鐵附屬地理事者　二人
五，新京特別市及長春滿鐵附屬地住戶　六人
前項之外，有必要時得選任或委囑臨時委員，

第四條，委員會置委員長一人，國務總理由委員中選任之，委員長有事故時委員一人承國務總理之命，代理其職務，

第五條，委員會由委員長召集文，委員長須於委員會開會三日前以召集及會議事項，通知於委員，但要急施之場合，不在此限，

第六條，委員會非有委員半數以上之出席不得開會，

第七條，會議由委員長主宰之，委員會議決依票決可否同數時依委員長所決

第八條委員會置幹事長及幹事二人，幹事長及幹事由國都建設局處職員中國務總理選任之，幹事長及幹事承委員長命整理常務，

第九條，本官制自公布日實行

四鄉小學校
次第開學

瀋陽四鄉小學校，前將經費籌出，飭由教員來城具領，業已半月，現教育局據各校教員報告，均已遵章開學，但第三區因匪擾關係，未能開學云，

北平訊云，故宮古物問題，已惹起社會關心嚴重注意，北平政務委員會前據某團體呈，故宮古物有私行出售情事，曾推定王樹常，于學忠，宋哲元，張羣蔣伯誠等組織故宮古物視察委員會，由王樹常負責召集茲悉該會於昨日上午十時，在北平綏署開第一次會議，出席委員于學忠，王樹常，宋哲元，鮑毓麟，谷鍾秀，周作民，朱式顏，秦德純，易培基因赴京未出席，派故宮博物院理事余星樞代表出席，蔣伯誠張羣未到，由王樹常主席，首由王樹常致詞後，某委員提出故宮金器竟有私行出售說，請明院長代表答覆等語，易代表余某當時答覆稱，故宮除售賣舊綢緞及茶碟外，所售金器，現時共售得三十一萬元，皆係不關文化者，且經理事會決定，呈准中央始行售賣，北平當局平津重要長官，皆知此事等語，于學忠，王樹常繼起聲稱，謂本人等事前皆毫無聞知云云，各委員當時請該代表將以上所述簽字，該代表表示不能負責簽字，全場大譁，竟有質詢其既爲故宮理事，且爲院長代表，何能對所言不負責任者，該代表當要求退席，未允，最後各委決定，（一）請政委會令故宮博物院即日停止拍賣各項古物，（二）令故宮博物院將該理事會名單，議決出售古物歷次開會紀錄，呈報中央及中央批准之各項文電，以及售古物之賬目等，呈報北平政委會，於下星期二政委會例會中討論，（三）卽日赴故宮視察時間不及，改明後日（卽今明日）前往，至十二時許散會，

造幣廠日內
開工傳說

奉天造幣廠，屢有開工傳說，迄未實現，昨據關係方面消息，該廠刻此計劃開工中，舊日員工，已相繼到廠報名，開工之期，當不在遠云，

報時機
日內開工建築

奉天市政公署，爲使全市時間正確計，擬在全市中心，設立報時機一座，該項報時機地點，業經採妥，日內即可開工建築云，

高等法院籌設
檢驗傳習所

據高等法院消息，該院于院長，近鑒於檢驗人才缺乏，茲爲養成此項人才計，與各法官計劃，設立檢驗傳習所，招生一班，以二年畢業，刻正在進行之中云，

故宮古物
中央籌保存

南京訊云，易培基三十一日晨來京，即出席中政會，報告保存故宮古物經過，中央方面正研究移地保存，以何地爲宜，如不移動，應如何保藏，易稱時局如此，妥慎保存急須從長計議，本人可保証所有古物決無短少或其他不符之處，

批示

◎省公署（五日）
▲張勛臣代表于寶泉　呈訴價買房產被蒙旗學校佔用請收回一案由　批據核情形其中不無隱情請收回之處礙難照准

◎總務廳（五日）
▲金德勳　呈病愈請回原差由　批本廳員役早有定額雖出空額礙難遞補所請各節礙難照准

◎市政公署（五日）
▲劉常氏　呈註銷房捐及補發捐票由　批准由二十年九月註銷新建之房由二十年十二月起捐仰即遵照
▲關荀唐　呈請房捐更正由　批查實准予更正應由十二月起捐仰即納
▲黃樹仁　呈請分劈房捐及更各由　批准如所請應發□知書仰即遵納
▲馬彬閣　呈請房捐減等由　批准予分別減等並發通知書仰即遵納
▲張子東　呈願包售石徑由　批石徑是用礙難照購俟用時再示
▲唐景堯等　呈試國醫由　批准予應試仰該生於十一月十一日來署應試
▲及漢波　呈王慶長未能償還外債請停發工欵由　批債務償還係私人關係本署未便照准
▲牛羊同業會　呈緩期粘牛商印花由　批業已佈告週知緩期之事礙難照准

◎瀋陽警察廳（五日）
▲侯振祥　呈保釋侯文尉由　批業已轉呈警務廳核示矣
▲王慶宸　呈爲公拖累困苦萬狀請准補發由　批應由該員自行設維持等付可也
▲田吉祥　呈繳車牌請予註銷由　批侯派員會同九署查明再奪

大連市信濃町四四、

爲維持治安 哈市戒嚴

【哈爾濱】本市日滿當局、鑑於奉天於八月之十九日受兵匪之攻擊、雖未及一日、即歸平靜、然依此可以推知兵匪之運動、益見激化、爲防備起見、於之十日在○○○司令部召集双方軍警當道會議、協議維持治安辦法、結果決定自三十一日起、開始兩方聯絡警戒、即對通行者一一盤查、稍不可疑、即加審訊、尤其是對於夜間十時以後之通行者、盤詰尤須嚴厲、故當夜全市頗呈緊張狀態云、

政不遺餘力、頗受人民贊許、日前奉到上峯命令、轉勤齊蘭店、月之二日下午一點列車赴任、滿日各機關首領、至站送別者百餘人、遺缺由本署委北喜吉氏接任、聽來定有一番整理云、

松花江水 日見減退

【哈爾濱】松花江減水之程度、屢誌本報、茲查該江水位三十日下午六時爲一三三、九四公尺、迄至三十一日上午二時爲一三三、八九公尺、下午四時爲一三三、八六公尺、較先之最高紀錄、已退落四十五公分云、

警部長更調

【熊岳城】警察署部長中原才吉氏、自蒞任以來、對於警

張司令返洮坐鎮

【洮南】洮屬七縣、自八月下旬發現匪團、核害地方、張仙濤司令乃於八月二十七號、由新京返洮、調動軍隊、坐鎮斯土、地面治安、立見穩固矣、

學校照常上課

【洮南】本縣各級學校、前奉教育廳令、於八月十五號一律開學、因發現時疫關係、緩期上課、至九月一號、教員學生均行入校、照常上課云、

串縣長返洮

【洮南】縣長串宗源氏、前因公事於八月中旬登四洮火車晉省往稀數日、公事完畢、八月二十九號返洮入署、照常視事矣、

重新規定校用 滿洲國地圖

【鐵嶺】教育局局長院師曾、以各校教課室內、所掛之圖表、率多事變前所規定者、現在滿洲國已經成立、昨通令各校、應速更換新頒地圖、以便於教學云、

村立校長更調

【鐵嶺】第一區山頭堡高級校長馬殿望、因事辭職、遺席未便虛懸、着調第三區、楊威樓校長侯維一、前往接充、遺席調第五區、宋家泡學校、校長陳述周接充、遞遺該校校長缺、委該校教員、趙振邦升充、薪俸均按廿七元支給、現各員業分途前往、就事辦學云、

開豐汽車行駛 時刻改正

【開原】開原石家台開豐汽車公司、近因天時縮短、石開開午後行駛滿車鐘點、均不適用、爲維持旅客往復便利起見、定於九月五日起、另行改訂、以便旅客、其改正時刻及行車次數於後、

▲由石家台往開原城行
十一次午前七點長途
三次午前九點短途
十三次午後一點長途
五次午後四點三十分短途

▲由開原城往石家台行
二次午前七點三十五分短途
四次午前九點三十五分短途
十二次午前十一點十分長途
十四次午後五點十分長途

女師中教務長 楊錦如接充

【開原】縣立女子師中學校教務長兼訓育主任張偶樵、業已辭職、繼任人選、已委楊錦如氏接充、按楊君畢業於文學專門學校、歷任學界政界、充差多年、今任斯職、必能勝任愉快、現已到校視事云、

金銀價平衡

【松山】錦邑金融行情、向稱平穩、詎知金票價格、近來突然低落、由一元四角落至一元零五分、今日（一日）金價與大洋價同、以奉大洋五十元、即能兌金票一元云、

麵價低廉

【松山】錦邑各種面粉、前因營埠影響、價格提漲、每袋漲四角餘、近來各牌面粉、價格跌落、現兵船牌面、每袋大洋三元三角云、

農會招村長開會

【通遼】縣農會長高玉璟氏、因會款無着、召集全境村正副於八月卅號上午、齊集該會、由會長報告後、並宗縣長訓詞、謂通邑防疫防匪、日滿各界、努力防守、始有今日、飯用司令、下芝隊長、重岡指導員、均有演說、字眞句清、次經由日領事、致訓詞、並研議農會費、由財局按每元加收三分、作爲公費、將大同元年以前拖欠畝捐、一概免納、由政府撥賑糧二千石、現存公主嶺變價、散放農戶、接濟秋收、歸還糧石、照顧備明春、接濟春耕云、

縣署 佈告安定人心

【撫順】本縣公安大隊長李振山、於八月卅一日藉出發剿匪機會、率隊兵六十四名叛變、携械逃去、一般居民、不免驚慌、夏縣長以縣街守衛、業有相當佈置、治安上確保無虞、昨特張貼佈告、安定人心、茲錄其佈告如下、照得卅一日下午因東社一帶、偶有匪耗、由貴田憲兵及烏飼指導員督率本縣公安大隊長李振山、暨隊副中隊長砲隊長等、率同隊兵六十四名、赴搭連咀子堵防、不料至夜十一時許、該隊長等竟率衆携械譁變、向東逃去、駐縣憲兵隊聞變、當即紛電前途設法兜緝、並爲防事件擴大起見、臨時將縣街警察槍械繳回、暫時防務、由日軍警充分負担、而炭礦方面員工衆多、實力充足、現尤特別出勤、設卡巡邏、扼要佈防、縣街治安、可以確保無虞、本縣對該隊等餉糈、向來儘先籌給、毫無積壓、陡起變心、殊深遺憾、茲爲稽查匪人起見、盤查不得不嚴、防範不得不愼、各商農等應各安生業、勿自驚擾、尤不許妄造謠言、故生事端、本縣長守土有責、必當爲闔屬人民策謀安全也、爲此布告、仰各凜遵、倘敢故違、定行重懲不貸、切切此佈、

警察隊剿匪凱旋

【鳳城】日前中區邊門驛丘戶譚百川、被匪綁票、已誌前報、官方聞警後、立由警察大隊長何成猷氏、親率隊兵數十餘名、馳赴該處追剿、詎知行至楊木溝村、適某幫匪首與村女完婚、大開喜筵、以致各幫匪徒前往致賀者不少、何大隊長聞訊後、立馳匪窟、四面兜擊、匪等亦還擊、激戰數小時、因何大隊長所率之兵、數太少、匪等竟乘烏合之衆、環攻包圍、率領何大隊長及警隊奮勇抵抗、爲時未久、匪即不支、復加追擊、即行潰散、結果斃胡匪一名、生擒匪徒三名、警隊方面一無所傷、乃於翌日率領全隊凱旋歸城矣、

佈告人民切勿 與匪通信

【撫順】本縣夏縣長、鑒於匪氛日熾、特佈告人民勿與匪通達消息、否則一經發覺、定行從嚴治罪、茲錄其佈告如下、爲佈告事、照得近來各處盜匪四起、揭竿聚衆、號召羽黨、攻城奪鎮、所過邱墟、焚殺擄掠、慘無人理、我縣於盡力防剿之下、比較尚稱安寧、惟近日鄰縣匪衆、窺伺我境、并乘機竄擾之勢、好在滿日軍警暨各鄉民團、合力防堵、大致尚可無虞、但本埠住戶及各村居民、難免與爲匪者或住居匪地者、有友朋關係、并姻親瓜葛、平時之通候饋贈、音書往來、每每將有嫌疑、在該民等雖屬無心通匪、偶或不慎、一與往來、即受牽連、國法森嚴、殊難自解、既羅法網、追悔嫌遲、與其噬臍於日後、何若戒謹於機先、各該民等當此時局多故之際、務應敬謹守分、愼交寡言、親友中之行爲難信、或素性不端者、亟與之斷絕往來、勿通消息、以免橫受株連、誤觸罪戾、倘知有容心爲匪、意圖破壞治安者、便是民衆仇敵、不僅應立刻遠避、休與交接、並宜速即來縣告密、設法捕捉、本縣公署門前設有告密木箱、逕可詳細陳明投入該箱、聽候核辦、惟告密書信、須具眞實名姓、開列住址、方爲有效、如查有捏名誣揑、以洩私憤、或與匪通達消息情事、一經發覺、定行從嚴處罪、決不姑寬、爲此布告、仰合屬人民即便凜遵勿違、切切此布、

法院辦公改點

【鐵嶺】地方法院近出佈告、查時屆秋凉、暑氣已消、所有本院辦公時間、應即變更、茲遵章於九月一日起、辦公時間上午自八時起、十一時止、下午一時起、四時止、恐未週知、合行布告、一體遵照云、

龍分所長辭職

【松山】錦縣城內南門警察分所、龍振宇分所長、少年英俊、老誠幹練、自蒞任以來、

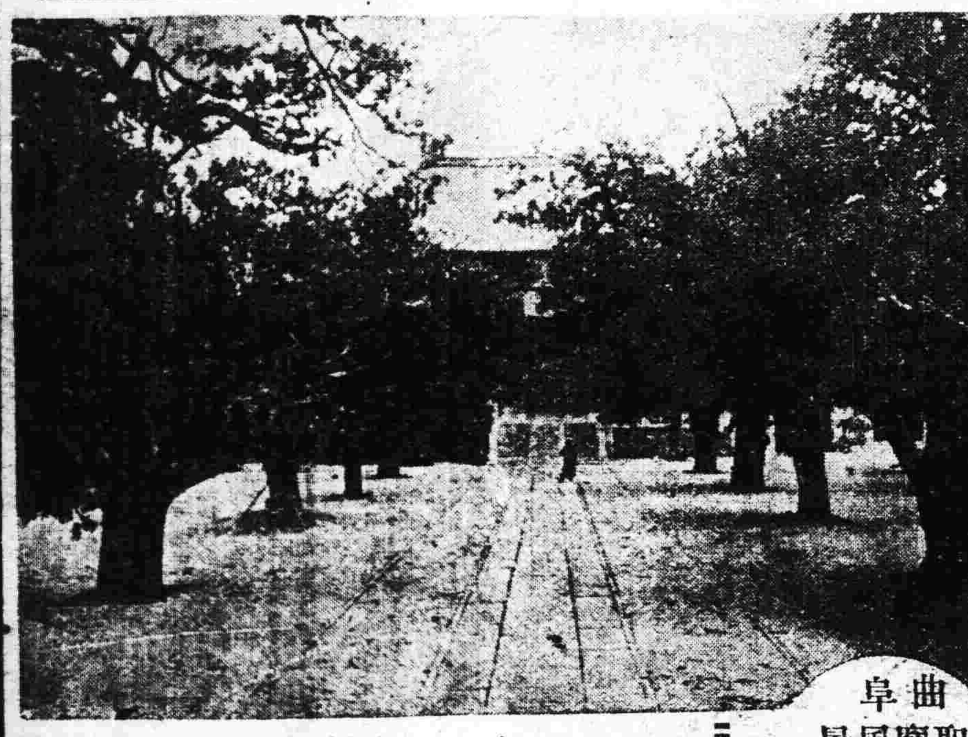

曲阜聖廟風景

宋處長逢險脫險

【鳳城】安奉地區警備司令部外交處長宋海林氏、英明幹練、作事認眞、日前由安乘偵察爆炸飛機、携帶多數之爆炸物、飛行鳳城六區等處、偵尋匪跡、詎知飛至六區二道洋河處、而所乘之飛機、發生障碍、實難進行、守處長查覺後、處之如恒、先將所携之爆炸品、緩緩擲下、强飛行二道洋河黑魚汀處、即行降落矣、降落後、宋處長毫無損傷、但該地向爲匪之淵藪、一聞此音、即行包圍、宗處長於此遭遇中、急中生智、隻身脫險、於當日下午泰然抵大孤山矣、警備部隊悉無恙、始釋衆懷、但飛機及駕駛員、日下如何、尚未探悉、如宋處長者、逢險之難、脫險之易、謂爲吉人天相、誰日不宜、

廣信火磨 粉價陡漲

【綏化】近日北滿水災、已成問題、各方呼籲、不遺餘力、乃本城廣信火磨之主管人、以爲天假之便、有機可乘、於是高抬其出產麥粉之價值、每袋由四千五百吊、陡漲至五千五百吊、因之市民忽起惶恐、其影響不知伊於胡底云、

天氣驟冷

【綏化】陰雨甫過、嫩晴乃回、初秋天氣、餘暑尚留、本日（九月一日）適爲舊曆八月初一日、風雨淒淒、冷然而下、一班農民、以其習慣經驗所得、謂爲月初過雨、將來一月雖晴、而本日冷度、已如內地十月初旬矣、

王旅將晉省協防

【營口】自省城遭匪襲擊後、當局爲鞏固防務、以防不虞起見、電調駐本埠遼河地區警備司令部王孝先旅長麾下步兵一營、去奉協防、聞此項軍隊、日內即可開拔云、

各方歡宴 工商代表

【長春】此次出席全國之商工大會之各地代表除每日按時蒞場出席外、各方應酬極忙、聞五日下午六時、中央銀行總裁榮厚及副總裁山成喬六氏、在賓宴樓設宴招待、又六日下午六時、應實業部張總長之招宴云、

郵局佈告 舊票作廢

【營口】滿洲國營口郵局、日昨貼出佈告、略謂前中華民國郵票、至八月卅一日、一律作廢、如有貼用者、照二倍處罰、但該作廢郵票、仍准換予滿洲國新郵票、換用時間、至本年十二月底、爲截止期、俾免存有舊票者、受無形損失云、

土圍墻闢卡門

【營口】本埠土圍墻、長凡十餘里、因建築時、急於築成、僅留卡門五所、故交通頗感不便、茲聞決增闢新門十二所、每門添加軍警扼守、以防不虞、所需經費、計約七百八十元、警備司令部、並擬於各卡門、按設直通電話于該部、以便消息靈通云、

愼重民團分隊長

【西安】本縣城廂自衛團第四分隊長楊鳳春、因患心臟病作故、經城廂自衛團董事會公推周殿世、接充城廂自衛團第四分隊長、該會呈報縣公署查核備案、戴蓮溪縣長、以該隊負城廂一方面之防守責任、於月卅日躬往城廂會查勘、對於該分隊長加以訓話、戴縣長愼重分隊長即爲愼重防務云、

誤聽電話之奇絕趣劇 母未死大辦喪事 披麻帶孝修經致祭 未及旬日無恙歸來

【海城】北門外富戶王錫九老母、月前赴小姐廟親家辦事、月餘未歸、忽來電話、（彼方係由親家人代說、此方係由王錫九二弟接話）謂岳母已故、王誤聽老母已故、因河西匪患、不便迎靈、乃在海本宅望空操辦、修經致祭、披麻換孝、全家大哭、親友鄰里、亦來弔唁、斯景斯情、益增悲哀、詎料餘哀未泯之際、王母突乘車由河西無恙歸來、家人咸疑鬧鬼、俟經解釋、始知係王二岳母病故、非老母也、由是悲後轉喜

看守所長更替

【連山】錦西縣公署看守所趙所長被撤、遺缺委模範隊田管理員接充、田之遺缺、委縣公署圖稽查緒五接充、該氏於上月二十六日、奉委視事、是日該隊之模範生、排隊歡迎、閻氏當場鳴謝、實爲師生之親愛云、

鹽中摻以砂土

【綏化】本邑塩斂夙多弊端、至商家承銷、亦多予人以不便、如攙水短秤等事、時常發現、近更因塩缺之故、怪象叢生、即蠟內攙和砂土、高價出賣、民戶雖咸怒其奸、而以塩之爲物、適非他比、欲求替代、不可復得、祗好忍氣吞聲、痛罵塩味之苦中帶澀而已、

協和會設日語校

【綏化】本邑協和會、自開辦以來、日著成效、近聞籌有日語學校之組設、其章程規則均已擬妥、初班學額定爲五十名、年齡以十五歲以上、三十歲以下者爲合格、畢業期分六個月及一年爲限、近聞志願入校者頗不乏人、而尤以該會之青年團部份爲多云、

新粮上市 價格低廉

【連山】錦西全境稼穡、由東作以來、風調雨順、無一不在豐收象景中、昨新粮登場、上市售賣、但僅糜子一種、其他尚待成熟、最短期間、已能收穫、糜子每斗七角左右、價格廉云、

王漢章辭職照准

【海城】大石橋日本警察署刑事巡捕長王漢章、請辭本職一節、已誌本報、茲訊辭呈業由關東廳批示照准、王氏被省警務廳警務科長小阪氏之特選、任爲該科科員、用資倚畀、王氏奉委、匆匆往就任、對各寅友、多未辭行、特於今（四）日星期暇日由奉來海、補行告別禮云、

秋丁祀孔彙誌

【義縣】縣公署遵新京文教部頒發秋季上丁祀孔儀式、於九月三日早四時、陳列三牲祭品、敬謹致祭、計與祭官員、大成殿正獻官縣長宋德謙、東廡分獻官審判監督管錫東、東哲分獻官檢察監督周蔭棠、東配分獻官財政局長關國閣、西廡分獻官警務局長鄭料武、西哲分獻官稅捐局長陳俊芳、西配分獻官縣督學吳冠英、崇聖祠承祭官教育局長孟臨格、東配分祭官實業局長張治華、西配分祭官 教育常務 幹事楊福澤、並設糾儀通贊各一人、及引贊司帛爵者多人、專司典禮儀式、國樂詩詩同作、極爲隆重、觀者如堵、頗呈盛況云、

【通遼】九月三號、爲秋季祀孔之辰、由縣署通知各機關、及日滿要人、並各校長、至大成殿前致祭、十分隆重、並縣長、演說尊孔、本王道治國、次則飯田司令、重岡指導員、鄭金銘局長、李鍾瑞內務局長、農會長高玉璟各有演說、不外行仁義、重道德、最後開市民大會、教育界沿街游行、宣傳尊重孔道、此爲萬世師表云、

【昌圖】縣長欒自新以九月三日爲上丁祀孔之辰、通知祭人員、於是日上午六句鐘時齊集孔廟致祭（一）主祭縣長欒自新（二）四配廟（1）委員會于子良（2）賈科長（3）叢洗心（4）昨名未名（三）東廡、財務處長杜晉忱（四）東廡、師中校長徐蹤績（五）通贊、周尚郁係職業校長、（六）糾儀、教育處長劉又新、（七）正引分引、各校長、（八）陪祭、各界人員（九）讀祝、張太嚴、（十）司帛一人、（十一）司爵一人、（十二）司福胙一人（十三）司燎一人

【松山】萬國道德錦縣分會長劉東山、及副會長吳書雲、因本月三日、係上丁祀孔之期、招全體職會員於是日上午十時在本會舉行盛大祀孔典禮、職會員百餘名、齊集會內獻品致祭、非常隆重、足徵一般民衆對於尊孔誠意、迄今猶存、堪爲聖教前途賀云、

【北鎮】本縣孔廟、因九月三日、爲秋丁祀孔之辰、備辦牛羊、舉行祀孔、並柬邀官紳學各界、屆時前往參加、是日各機關放假一日、以伸慶祝云、

【鳳城】縣當局奉教育廳令、於九月二日、爲秋日上丁、援例祀孔、以示尊崇、而維國本、縣署奉命後、因屆丁日、除由主祀官籌備祭品外、並函知各機關及各學校、全體舉行典禮云、

【連山】錦西教育局、籌備秋丁祀孔一節、已誌本報、三日午後二點、在二校舉行監宰禮、夜深舉行祀孔大典、屆時滿日文武官員、齊集殿前、鼓樂喧闐、異常隆重、通贊李委員庭處、究儀官張局長玉書、分獻官金課長子升、外祀生張課員靜波、金錄事振華、內禮生、李委員庚忱、任教員世清、司樂官范教員晉青、籌備員閻會計、白錄事等、夜半二點始行禮畢云、

准免商捐三百元

【西安】本縣商會前者每年每月出欵三百元、作爲津貼警察之薪餉、因年來商業蕭條、商家困難、經王正廷呈會長呈請縣公署、將所納之商捐免除、以恤商艱等情、戴蓮溪縣長查核屬實、因體恤商家計、准自本年七月起、將商會每月所出商捐免除、已令商會知照云、

交通上消息好

【西安】本縣於本月十四日以後、瀋海路發生窒碍、新聞紙至今未到、近聞西安郵局長、已電請郵政管理局、將新聞紙及信件從南滿路經西豐轉、可謂好消息云、

軍警擊退股匪

【西安】縣署據第二區警察分局長佟化民、警務中隊長劉殿魁等報告、因徙東豐縣境竄來大股胡匪進境、即燒殺搶掠、請派隊援助剿擊、戴蓮溪縣長駐西安東邊衛隊第二營長楊炳南、接電後、即派軍警前往該地剿擊、聞於午後業將股匪擊退、其確實情形、再爲續誌云、

發給自衛團子彈

【西安】縣公署據第八區自衛團區隊長王錫朋呈請發給子彈、以便擊剿胡匪等因前來、戴蓮溪縣長、以第八區係與東豐縣沙河子等處接壤、該自衛團擊匪出力、應予發給子彈、聞王區隊長於一日領去子彈若干、以備剿匪云、

倪會長購到藥料

【西安】縣長戴蓮溪氏以全縣境各村之大團均已成立、其最要者則爲、抬槍、洋砲、所用之大藥、前者特令縣農會長倪晋臣、前往西豐縣購買硝礦等大藥之材料、倪會長令購得、火硝、琉礦、及大藥、三樣共二千餘斤、聞戴縣長不日即分發各村應用云、

尋妻受岳父毆打 妻又要求離婚

【延吉】本埠南大街住戶關榮生女秀蘭、年已花信、早嫁而孀、於去年正月間經某君撮合再醮於琿春人徐宗儒爲妻、徐係教育界人、現在賦閒、因其妻歸寧、恒久不歸、徐某屢次促其妻歸家、該婦竟置若罔聞、日昨徐某又找其妻歸家、致觸乃岳之怒、同其女等將徐某飽以老拳、嗣其女又向徐某提出離異未遂、即扭同其夫赴警署控告、至其結果如何再誌云、

警備司令部 催交軍用燒柴

【延吉】警備司令部、每年至木柴來時、由各木幫購買燒柴若干、係按百分之一抽取、每丈給價永洋二元四角、此項燒柴向由各木幫均納、現又屆採川之期、無援照舊例、已傳知各木幫紛紛交納云、

警廳辦公時間

【延吉】警察廳遵中央規定辦公時間、特於九月一日更改、每日由上午八時起至下午四時止、爲辦公時間、已通飭所屬一體知照云、

商埠收捐員易委

【延吉】吉林東南路商埠總局本埠商埠收租員係連俊君、因有他就、向處長請准長假、遺缺已委尹在浩接充云、

縣一校廿五週紀念

【延吉】縣立第一小學校校長劉庚岑君、因八月卅一日、爲該校成立第廿五週紀念日、斯日在禮堂開紀念大會、並放假一日、以資慶祝云、

天鐵升調人員

【延吉】天圖鐵路公司、因老頭溝車站、車隊長馬德坤調充運轉課辦事員、遺缺委營業課司事魯雲亭升充、該二君均已奉委、即已分別任事云、

行市 六日

條銀標金

倫敦銀塊現行　一八片、分二　一八片四分三
全 遠卯
紐約銀塊現行　仙分
孟買銀塊現行　留比分

上海標金（午前／午後）
開行　六九八、五　六九八、五
下市　六九六、七
大價　七〇〇、〇
小價　六九五、三

中外匯兌

英美滙兌　弗仙分
美日滙兌　弗仙
美國上海滙　弗分
上海東滙　賣 七三兩〇分〇　買 七三兩二分一
上海美滙　賣 三一弗二分一　買 三一弗八分五
上海英滙　賣 一先九片四分三　買 一先九片一六分一三

奉天城內滙兌
現洋票滙上海　一、〇一七
現洋票滙中銀　〇、六八二
金票滙中銀　〇、七三三
現洋票滙天津　一、〇一八
大連滙上海　七四兩八七五　七四兩八五〇　七四兩九〇〇　七四兩八七五
大連滙烟台　七二兩五〇〇　七二兩三七五　七二兩三〇〇　七二兩三五〇
營口滙上海　兩
安東滙上海　九九一兩〇〇

各地錢鈔

奉天 日站金票對現洋（午前／午後）
開行　一〇六、三〇　一〇六、九〇
下市　一〇六、八〇　一〇六、四〇
大價　一〇六、九〇　一〇七、五〇
小價　一〇六、五〇　一〇五、八〇
妥數　六六萬　五〇萬

●同現洋對金票現行
九點　九三、六〇　一點　九三、五〇
十點　九三、八〇　二點　九三、四〇
十一點　九三、五〇　三點　九三、八〇

●鈔票對現洋票
開行　大價　小價　妥數

●全現
九點　一〇九、七五　一點　一〇九、六〇
十點　一〇九、五〇　二點　一〇九、五〇
十一點　一〇九、四〇　三點　一〇九、四〇

●城內錢鈔
現大洋換奉小洋　六〇、〇〇
金票換現大洋　〇、九三三
鈔票換大洋　一、〇九三
哈大洋換現大洋　〇、八〇〇
天津中交票換現洋　一、〇一七

大連 鈔票對金票（午後市）
開行　一〇二、七〇
下市
大價
小價
妥數
●同現行（午前）（午後）
九點　一〇三、一〇　一點　一〇一、九〇
十點　一〇二、五〇　二點　一〇二、七〇
十一點　一〇二、六〇　三點　一〇二、九〇
●鈔票對小洋錢現行
●現洋對小洋錢現行

安東 鎮平銀對金票（午前／午後）
近卯開　一三八、二〇　一三八、〇〇
又下市
遠卯市　一三九、三〇　一三八、五〇
又下市

開原 金票對現洋票（午前／午後）
近卯開
又下市
遠卯開
又下市
妥市
●同現行
九點　九四、〇〇　一點　九三、三〇
十點　九三、八〇　二點　九三、五〇
十一點　九三、九〇　三點　九四、〇〇

長春 金票對現大洋票現行
●鈔票對哈大洋票現行
●金票對吉宮帖現行

哈埠 哈大洋票對金票現行（午前／午後）
十時　七六、四〇　二時
十一時　三時

營口 金票對爐銀現行
●鈔票對鷄銀現行
●爐銀對奉票現行

各地豆粮

奉天 日站大豆百斤大洋價（午前開行／午後開行）
九月　九月
十月　十月
十一月　十一月
十二月　十二月
妥數　妥數
●同午後開行　下午下市
九月　九月
十月　十月
十一月　十一月
十二月　十二月
一月　一月
●期米（滿取）（一包、金票價）
特等　一等
月日
月日
月日

●城內豆糧市
大豆　一、四五
豆餅　一、六〇
豆油　三、〇〇
白小豆　一、六五
紅小豆　一、五五
花小豆　一、四五
吉豆　三、七〇
合豆　一、一〇
青豆　一、一〇
麻豆　一、四〇
碗豆　一、一〇
粳子　〇、八五
谷子　〇、七〇
麥子　〇、五〇
粱子　〇、七〇
稻子　一、一〇
大麥　一、四〇
小麥　〇、七七
高粱　一、〇〇
包米　一、四〇
粳米　一、四〇
元米　一、六五
小米　一、七〇
江米　二、一〇
勝米　一、五〇
稻米　二、六〇
糜米　一、三〇
林米　一、一〇
芝麻　三、八〇

大連 大豆（百斤鈔票價）（午前開行／午後開行）
現帶袋　五、五六　五、六四
不帶袋
八月底　五、三三　五、三九
九月底　五、四四　五、四一
十月底　五、三六　五、四二
十一月底　五、四〇　五、四四
十二月底　五、三九
●豆餅（壹塊鈔票價）（午前開行／午後開行）
現行
九月半　一、六五　一、六六
十月半　一、六七　一、六七
十一月半　一、六六　一、六六
十二月半
一月半
●豆油（壹箱鈔票價）（午前開行／午後開行）
現行　一五、四五　一五、五〇
八月半
九月半
十月半
●高粱（百斤票價）（午前開行／午後開行）
現行　二、四七　二、四七
九月底　二、四八　二、五二
十月底　二、五五　二、五七
十一月底　二、八五　二、六五
十二月底
一月底

開原 大豆（壹斗）現洋價（午前開行／午後開行）
十月半
十一月半
十二月半
●高粱（全上）午前（開行）午後（開行）
十月半
十一月半
十二月半

四平街 大豆（壹斗現洋價）（午前開行／午後開行）
十月半
十一月半
十二月半
一月半
●高粱（全上）午前（開行）午後（開行）
十月半
十一月半
十二月半
一月半

公主嶺 大豆（一斗現洋價）（午前開行／午後開行）
十月半
十一月半
十二月半
●高粱（全上）午前（開行）午後（開行）
十月半
十一月半
十二月半

長春 大豆（一石鈔票價）（午前開行／午後開行）
十月半
十一月半
十二月半
●高粱（一石鈔票價）午前（開行）午後（開行）
十月半
十一月半
十二月半

哈埠 大豆（南特哈洋價）（午前開行／午後開行）
十月半　一、三一
十一月半　一、三二
十二月半　一、三六五
●小麥（全上）午前（開行）午後（開行）
十月半　一、七七五
十一月半　一、八一〇
十二月半　一、八二〇

國外商品

●美國棉花　圓　錢（漲）
十月卯
十二月卯
一月卯
三月卯
五月卯
七月卯
現行
●印度綿花　圓　錢（漲）
羅吉印　留比分
謀拉印　留比分
高魯印　留比分
●大阪期綿線行（臺闆金票價）午前（開行）午後（開行）
九月底　一八九、〇〇　一九〇、三〇
十月底　一九二、三〇　一九四、〇〇
十一月底　一九四、二〇　一九一、九〇
十二月底　一九七、二〇　二〇〇、七〇
一月底　二〇〇、五〇　二〇三、四〇
二月底　二〇一、九〇　二〇四、九〇
三月底　二〇三、一〇　二〇六、一〇
●大阪綿布錢現行
龍C　七、三五　鵝島　七、一五
軍人　七、一〇　福助　一八四、八〇
顏細　四、二五　扇面　一九一、〇〇
日羊
●神戶豆餅
九月底
十月底
十一月底　三、七八　三、七五
十二月底
一月底　二、七〇

病院　偏頭痛・酒醉頭痛　包入金參角

電話 八三六二番 振替大連四四九七番

代理店

ADOS~

真可怕哉!

虎疫流行日益猖獗

怎麽防呢!

人人必需服此靈藥

詳細說明書函索即寄如要様品另惠郵票拾分

止瀉、住吐、胃腸消毒妙藥

阿陀斯

藥片 糖衣片

可怕的惡疫之流行悉由於夏季胃腸衰弱而發生者

時際夏天。因氣候及食物等之關係。身體活動力減退。基因於胃腸之衰弱。遂發生霍亂、吐瀉、赤痢、疫痢、等種々危險病症。即如現下流行各地。勢極猖獗的「虎來拉」病、亦爲由胃腸衰弱而起者。其他如霍亂、瀉肚、胃腸加答兒、赤痢、疫痢、便秘等、亦無一莫非由胃腸衰弱而發生者。從此秋風吹來、更爲最危險之季節。故平素保持健全的胃腸。實爲預防惡疫感染不二法門。亦即常時若能保養成健強之胃腸。則決無惡疫來襲之杞憂。所以當此惡疫流行的夏秋之季、使用中外名醫賞用的「阿陀斯」。以消毒胃腸而健全之。實乃目前最大之急務。故若能常服「阿陀斯」。以還健全胃腸之身體。則彼惡疫何足懼。吐瀉亦就立止住。故請諸君快々的購服矣。

主治

瀉肚、胃腸加答兒、腹痛、皷腸、疫痢、赤痢、霍亂、煙草中毒、傷寒、醒、水傷、食傷、慢性便秘、胃酸(反味)

全國各地大藥房均有出售

總發行所 株式會社藤澤友吉商店製藥廠

大連支店・大連市山縣通七番地

本店 大阪・支店 東京・京城・上海

總經理處 日本賣藥會社大連支店

胃腸病根治之良藥「愛腑」

將成可懼之胃癌或腸結核難症之

慢性(重症)胃腸病

腸加答兒 腸結核 胃加答兒 胃擴張 胃弛緩 胃癌 胃潰瘍 之治療法

慢性胃腸病 實爲難治之疾病 外觀雖不甚重 而胃腸之機能大衰 胃腸粘膜發生可懼之糜爛潰瘍

◆食慾不進飲食停滯嘔吐胃痛

◆時常下痢或下軟便便中含有粘液

◆腹脹屁多腹中雷鳴下腹時痛

◆雖食滋補品而無益於身体以致衰弱

◆氣力全無顏色蒼白神經過敏

◆肺部或肋膜發生障害發熱氣促

◆少飲酒或食不消化物即腹痛下痢

◆身罹重症異常衰弱便中含血液膿汁

有胃癌或腸結核腸潰瘍等危險症之疑者務須服用胃腸良藥愛腑

胃腸良藥愛腑內服後附着於胃腸內壁之糜爛部制止胃腸粘膜之炎症減少粘液之分泌至大腸則與硫化水素化合而硫化蒼鉛有抑制腸之蠕動止痢鎮痛之特効患胃腸病之者內服此 胃腸良藥愛腑可使胃腸強健食慾增進血色佳良營養之吸收增加因体量大增健康恢復雖十分重症用特製愛腑一個月必得滿足之効果

藥價 七十五錢 一圓五十錢 三圓 七圓 重症用特製 五圓 十圓 十五圓

本舖 大阪清水谷 頓和公司

經理處 奉天小西關 佐藤廣濟堂 奉天大西關 井上誠昌堂 奉天四平街 大德生大藥房 大連浪速町 日本賣藥公司 大連浪速町 井上誠昌堂 安東縣市場通 井上誠昌堂

君夏令茹素乎

或爲衛生或爲宗教夏令茹素不乏其人然此未必人人均能適合蓋素常葷食之人一旦盡摒肉類未免不適但間食蔬菜又係人人所必須蔬菜之有益於身體與清導丸之有益於身體理由相同因兩者同具天然潤腸清血之作用也清導丸純係植物製成其効能與蔬菜中所含潤腸之鹽質適合藥性和平服之無絞痛上癮諸弊統治頭痛肝火胆疾面疹口臭能使血液清涼防痢疾泄瀉減痔痛苦誠導滯平肝盡美盡善之製劑也君若希望安樂涼爽度此炎夏但食蔬菜并間服清導丸可矣各藥房均有出售或直向上海江西路四五一號韋廉士醫生藥局函購每瓶七角六瓶三元五角郵費不取

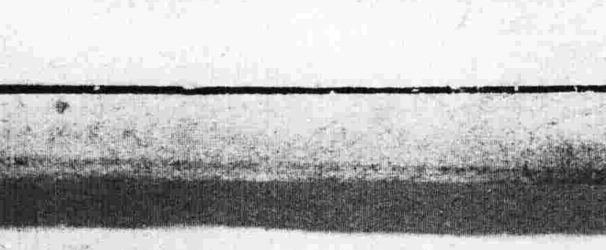

雙美人牌面粉

艷麗的濃化粧

清楚的淡化粧

惟是双美人白粉

度量衡

皮量衡器 測量製圖器 理化學用器 金庫 火爐子 製作 修理 販賣

水上洋行奉天支店

奉天若松町二番地

電話二三二一號

國際運輸株式會社

資本金壹千萬圓

營業科目

一、海陸運輸及運送辦理營業

二、倉庫營業

三、代辦及保證行爲

四、包辦勞力

五、委託買賣業

六、直接運送關於資金之供給

七、關於前各項一切之業務

專務取締役 築島信司

本社 大連山縣通二三一番

電信略號タイレンマルウン電話代表番號三一五七番

振替金口座大連七八番、郵便私書函大連局一三三番

滿洲各地 其他主要地點設有支店及出張所並取扱店

張夢九大醫師特效藥

平熱散主治……肺胃鬱熱 瘧疹咳嗽

消痱散……各種痱病 疾瀉泄瀉

嬰兒福……內熱食積 瘦弱少食

寒痲膏……腹疼痲痛 溫經却寒

摩雲水……專點云翳 攀發火眼

特聘 著名嬰兒專家醫師 張夢九 馮蘊孚 應症

住址小西關祠堂下頭寶慶堂

【代理店】

大西關信源長 西關中街吉順隆 日本站滿增合 人關外大德祥 大西遂南門寶康 藥店大北門興源 鐵嶺縣東關興春堂 大東關同寶日月 摩雲水眼合點內 障外障各科專點眼病 寶慶堂總批發處

售品目 冷凍魚．罐頭食物 經理處 ……會社 …… 電話七五四○番

神皋雜俎

離別

（文波）

俗語說過。天地之造物不能有盈而無損。人生之聚合不能有聚而無散也。雖然如此。可是人都喜于團聚，悲于離別。想這也必是感情天然的衝動吧！前天午後一點鐘。我正在飯後困睡的時候。C政忽然說『m先生！』我與AB二君已奉櫃命撥往大連分號啊！』請您通知他們吧！三兩天我們就起身呀！這種聲浪振動了我的耳鼓以後雖然我可是在半睡的狀態。就好像從頭上澆了一瓢冷水的一般。睡魔立刻就跑了。抬頭一看。C政正在向m先生呆的呆着。默不做聲。好像是離過的模樣一會兒。m先生說『BA您們二位上街瞧瞧親友吧！三兩天您們同着C政向大連分號去。』

可是在m先生發表以後。全室都靜寂起來。同人們都四顧不暇的相望着。只聽得墻上的時計打！打！打！的走着。不息街上的大車轟隆！轟隆！的跑個不休。咳！這無聊的聲音雖然能冲破了我們室內的靜寂。可是更增我們離別的愁悵哪！

C政用手撤過了額前的垂髮。然後兩手交合在背後。向大家瞇了兩眼。冷然的說『心裡難過的很。……』在C政長吁未息的時候。大家更加肅靜起來。並且都目不轉睛的望着C政。

C政繼續的說。我在長春居有十有餘年了。在這個悠久的期間。對于公司雖沒有相當的報効。可是同人方面想必都有點感情吧！就是街面上相識的人。也都有些熱忱呀！所以今天一旦離開長春。不會偶而脫離了故土一般。雖在戀戀難辭。權命然敢是違呢！

不過我們爲人作嫁的人。大概十之八九是受經濟壓迫的。更是受環境縛束的。所以一切的舉止行動。萬一也不能自辛這也是沒有法子呀！

可是以後。我雖然與大家相處天涯地角。我總是希望魚雁常通。致使感情倍加從前纔好。C政說到這裏似乎是告一段落可是大家仍然悄悄如初。聚精會神的注視着他。也就是希望他再多說幾句。以解我們這離別的悵悶哪！穎敏的C政。午已領了大家這番意思了？果然繼續的說。『我看大家這種模樣。都是有戀戀難舍的意思。如此未免太隆情了。我想現在的分別。並不是永久的。舊雨重逢後會有期哩！果然到了那時。比這久聚的趣味。我想還要濃厚幾倍吧！所以希望大家萬不要如此。同時更望大家以此次離別做我們前途掙扎根據地纔好。

C政說到這裡。也發疲倦。向了大家點點首。而上露出一種淒涼的微笑。就從此告別了

于長春裕昌源投

記西山八大處

名士名伶奸賊無不書詠壁間 自李自成至聽泉翁墨痕宛在 抄寫需十日工夫

（四） （晨英）

林文有『登翠微山記』一篇。但未計明年月。或與此詩同刻。此蓋待史家之考訂。林詩左後有。聽水翁詩一首。『山靈不惱我來遲。急雨迴風與洗悲。破刹傷心公主塔。壞牆掩淚偶齋詩。後生誰識承平事！。皓首徐無會合期！。三十年前聽琴處。秘摩崖下坐移時。』（爸與偶齋壺公寶齋再同聽吳少韞彈琴於此。宣統二年七月十九同黃嘿園遊翠微諸寺。憩此感賦聽水翁。）

聽水翁爲陳寶琛二詩中所稱偶齋。即納江田貽女爲妾自刻去官之寶竹坡也。

偶齋詩無從探求寺役不能舉以相示。略品茗若。精神煥發。乃據石床。細讀東壁諸作。移時果在最高處得之。字多模糊。惟尚可辨識乃筆之於下。其詩曰。（懸崖滿壁詩。遊客多風雅。我來未免俗。拈筆聊復寫。時雲合遠山。長河入大埜。作景在目前。欲盡無能者。塵囂時一清。徘徊古亭下。）（癸未當是光緒九年——初伏三日。曉起登眺遠亭。口占又用章題壁韵。偶齋。）

所謂『又章題壁』當是城中遊人一首即在偶齋詩右。詩曰『我來雨亦止。萬象無不雅。景物逐日生。詩情隨意寫。返照明大河。殘雪落平野。崖秘無魍魎。因之多遊者。興盡猶徘徊。立久蒼松下。』（城中遊人）

又章之名未詳。談詩人手題遺墨。不禁感慨係之。四詩作者。聽水翁外。多已作古故彌覺其可珍貴。特並錄之。

此外不是三家村學究之獻醜。即爲狂童之胡亂塗鴉。實詩旁尚有『崇禎某年李自成遊此數字。可謂惡作劇矣名人如李石曾。名伶如馬連良孫霽震。均有簡單題記。或僅留名字。或附以年月。若將全壁題詠抄下。恐需十日工夫。此工作願讓與閒人。且再徜徉半日山水。

洞外爲眺遠亭。即偶齋詩註中所云。大殿兩旁前爲意公使包租。今由華人自由包賃。房價不昂。家具燕爲西式。寺內有僧衆三人。

長安寺亦甚簡陋。憶昔年遊此。惟見破碎殿宇。下山爲時已晏。遂中止前往。

抬子遊全山。價二元五。若選擇遊覽。則第一處價八毛。餘三毛外加。驢價不過三毛。惟遊人步行者較多。貪看勝景。不覺其疲倦也。（完）

小說 妻

（零紅）

▲社會描寫之一

整個計畫了經濟政策的影響只好把姜媽解僱了。因此。每日煮水做飯。…一切一切的操作。都歸在於妻的担負中。

要說妻在女人中眞是賢淑無比。跟着我過窮日子。不是缺吃。就是少穿。永遠在窘苦掙扎的狀態中。當然沒有餘裕的錢。更沒有意外的收入。給他買一雙高跟鞋。絲線襪或是做一件時髦的長袍。至於電影院戲院。更根本談不到。

當初他是多末尊嚴。總算是個富貴門第的小姐。並且浪漫的學生生活也不是外行。離道她不饞涎着那種種的…大概也許是看穿了也就聽天由命的忍了罷？因此我的心在慊慊的感謝着她的賢淑。同時在同情中用全部的心憐她愛她！

妻近來有些憔悴了。原因總是驟時加增了許多担負所致吧？更是這煮水做飯的事。累還是小焉者。就說髒實在的就够瞧的了！但她畢竟沒有半字的幽怨！

我覺得過意不去。把姜媽的圍裙。使妻繼續用！因此特意給妻縫了一條新的白布圍裙！

妻穿了這條白的圍裙。我看得更顯得格外嫵媚愛人！可是她似乎特別難堪的樣在羞澀中舉止容色都有些個不自然。這無疑是貧富懸殊。階級貴賤顯然晝着鴻溝的社會的產品！『虛榮心』的作祟吧！

『大臉薄了！』我打趣似的說

『……』她訥訥的說不出什麼。只是在低頭微笑中。同時紅了臉！

近來稍覺慣了。

雪紛紛的下了一整日。薄暮時却放晴了。殘陽的餘暉。襯映着銀瓊大地。是再美不過的景色。我要求妻到公園去走走。相信這種天籟的工筆。不一定給他們那對對的愛人和奸和的夫婦們獨享。我和妻也有着同樣的機會。但妻以『不高興』的理由。拒絕了我！

最後我們籌算着吃。我們的決議要吃不合時宜的春餅。決議成立後我預備到街上去買菜妻將袖子挽起。穿安圍裙。準備着到廚房去的樣子。（未完）

午飯之前

（續） （麥盧）

自從那天媽媽對於蓮子特別親愛。每天親自替她洗臉梳辮。有時候摟着她親了又親吻了又吻。眼淚湧湧流出。蓮子問了幾次。『媽媽什麼流淚？』媽媽默不回答。半晌才說道。『苦命的孩子喲！』

太陽才出來。媽媽就叫醒了蓮子。爸爸早已出門了。媽媽發狂似的緊緊摟住了她。凝視着她的頭髮。她的耳。目。口。鼻。這樣舉動很使她驚詫幾乎要哭。好容易才掙出來身子。蓮忙跑到院裡。抱着順頭。拾了些柳條。編花籃玩耍。

『蓮十。快來！』媽媽在房裡又叫。她將順頭還了房東女人走到媽媽面前。媽媽哭得眼皮都紅腫了。在破箱子裡。找出一套紅衣服！還是媽媽作新娘子時候穿的咧。催着蓮子更換再洗臉梳辮。

『媽媽。要我穿這個衣服作什麼？』蓮子問。

媽媽哽咽着答道。『咱們到前村去看廟戲。』

門前咕嚕咕嚕的來了一輛騾車。爸爸從裡邊跳出來。走進房裡抱着蓮子向外就跑。媽媽倒在坑上嚎啕大哭。黛子站在門口發怔。

那天來的老婆子坐在車裡。候着哩爸爸將蓮子放在車上。一個車夫一拉縴繩。揣動了鞭子。騾子便邁步前進。

蓮子在車裡喊道。『黛子。將台階上的花籃收拾起來。等我回來再編！』

她的聲音同着車的影子都消失了。

黛子提着小籃在院裡無精打彩的發怔。直到了媽媽喊吃午飯才走進房裡。

『媽媽姐姐到那裡去了呢？』黛子問。

『姐姐被你的爹爹賣了！』媽媽又大哭起來。

『姐姐！…唔…』黛子哇的一聲也完哭了！』（完）

秋郊晚牧

水與健康

（二）（延安）

按生理學家之研究水佔吾人身體重百分之七十。蓋血液淋巴液肌肉皮膚以及其他各臟腑皆賴水以維持其尋常之功用。故水在吾人之生理方面。其功用有四。

二。水之生理功用

（一）維持體液（如淋巴液血液等）適當之體度。以利便身體之新陳代謝。

（二）便利血液及淋巴液之循環。及滋養料之輸送與各部廢物之排洩。

（三）平均及維持身體各部之體溫。

（四）濡潤身體各部之皮膚粘膜及滑膜。

三。水與疾病。水爲傳染霍亂傷寒痢疾等類腸胃傳染病之媒介。在流行病史上。已有重要證。如西歷一千八百五十四年英國倫敦。與一千八百九十二年德國漢堡之霍亂流行。及一千八百七十二年瑞士羅生城之傷寒流行。均由水傳染而蔓延。一旦水媒斷絕。此類疾病之危險。立時停止。考其傳播疾病之方法。大半由洗滌患者之排泄物及其用具衣着而污染水源。人民生飲含此類病之水。或生食浸過此污水之菓水或菜蔬。均能染得此病。

四。水之化驗。水既有傳染病之危險。故在吾人飲用以前必當設法檢定其質料是否合於飲用。無論其爲井水河水或自來水。必當有定期之相當化驗。以保全飲水者之生命。水之化驗。可分細菌與化學二部。細菌普通檢查。查其每公撮水所含之細菌數目。及有無大腸桿菌二項。大腸桿菌爲糞內之細菌。水內有大腸桿菌。即證明水內有糞水。即有傳染霍亂傷寒痢疾之可能。化學檢查之主要目的。在檢定水內所含氣質化合物之分量。蓋水內之氣質大半由有機化合物分化而來。而水內有機化合物多來自生物肉體及排泄物之腐化。故水內有過量之氣質。即有生物之肉體或其排泄物之表徵。（未完）

○ ○ ○

遼東行部志研究

（十二）（島田好）

金東謂歸仁縣之北有細河。遼東志山川條。謂細河在開原城北八十里。故金代之細河與明代之細河。如同爲一河。則歸仁縣必在開原城北八十里以內之地點。然遼東志古蹟條謂歸仁縣在開原城北百餘里。又松漠紀聞謂自安州（即歸仁縣）之南舖至咸州（今開原）之南舖。距離八十里。安州之南舖與安州之距離及咸州之南舖與咸州之距離。究係幾里。雖屬不明。但今假設認爲安州南舖即安州。咸州南舖即咸州則安州與咸州之距離。金代之八十里。約今六十里。如斯諸書所載。雖各有不同。總之歸仁縣必在開原北六十五里乃至百餘里之間。今如在其間尋求古城址。在昌圖北四十里開原北九十里之四圍城村有一大古城址。昌圖府志謂周圍十里。府志雖未記載此爲何城之舊址。但予以爲此即遼之安州金之歸仁縣舊址。滿洲歷史地理謂歸仁縣在今鷲鷥附近樹。在顯示大體方向一點。固無錯誤。但精確言之。必爲今之四面城。

又此日有道院之記事。須要注意。

壬戌（三月八日）云云。

癸亥（三月九日）次柳河縣。舊韓州也。先徒州於奚營。州後改爲縣。又以其城近柳河故名之云云。

行部志僅謂『柳河縣舊韓州。先徙州於奚營。』並未記載何時所徙。但據遼史韓州之治所爲柳河縣。據金史韓州之治所爲臨津縣。故可知韓州之治所。迨至金代。由柳河縣徙臨津縣。津縣舊稱奚營。金之韓州即奚營。如後述爲今昌圖縣下之八面城。惟關於柳河縣。除金史謂『柳河縣有枸河及柳河』外。別無考究位置之文獻。然據行部志。柳河縣在自歸仁及韓州各爲一日行程之地點。歸仁爲今四面城。韓州爲今八面城。惟今四面城西北約八十里八面城西南約三十里柳條河（亦稱條子河）東南岸之黑城子村。有古城址。此或爲柳河縣之舊址歟。今之柳條河金代或稱柳河歟。今之招蘇太河或稱枸河歟。（柳條河西北岸。亦有黑城子村。但有古城址者。爲東南岸之黑城子。）

（未完）

談誣告罪

（眞忱）

何謂誣告罪。可就兩方面言之。（一）就文理言。則無中生有。謂之誣捏詞訴於官府。意圖加害他人。謂之誣告。因是而獲反坐。謂之誣告罪。（二）就法理言。則衆說紛歧。有謂誣告罪係侵害個人法益與國家法益無關者。有謂誣告罪係侵害國家法益非直接侵害個人法益者有謂誣告罪係直接侵害個人法益間接侵害國家法益者。諸說不同。細按之。要以最後一說爲最合理。蓋犯罪行爲之成立。首重動機。誣告罪之客體。當然爲其他所欲加害之人。至於妨害審判。乃因其行爲連帶而發生。初非犯罪者直接之目的。故曰最後一說爲最合理。中國新刑法之根本觀念。似亦採取此說者也。

然誣告罪緣何成立。曰是有三要件。所告之人。必爲能受刑事處分或懲戒處分之人。如所告者爲無責任能力之人。則不搆成本罪。此其一。誣告人之申告必爲虛僞。此其二。其所申告必出於故意此其三。以上三者爲誣告罪成立之要件。缺一不可。然誣告人既有誣訴他人之能力。則其欲所誣陷者。必爲有責任能力之人無疑。此按諸人情當如此。非武斷也。惟其申告是否出於虛僞。其行爲是否基於故意不可不細爲辨別。因此乃誣告罪成立之最要條件。使察之不精。辨之不詳。妄加判決。則或以誣爲實。在被告爲無辜受罪。在原告爲惡得福。或以實爲誣。在被告爲漏網。在原告爲銜冤。大反天理人情。立法本旨矣。故執法者於誣告罪之審理。應特別審愼周詳。務使誣告人計不得售。被誣者冤必得申。乃盡審判之能事。貫徹立法之本旨。奸惡於以斂跡。良善乃得安枕。顧遠徵往古。近驗時事。多反其道而行之。是何故歟。

舊京隨感錄

寫盡北平醜惡 （昌溪）

（一）

▲夏天和冬天的北平圖書館據說看書報的人特別多。據說大半的男子是希圖來納涼取暖。而大半的情侶是來借地談情話。又是夏凉冬溫。又不要門票。眞是又經濟又舒適。而眞正讀書看報。恐怕是很少了

▲政治舞台上的政敵只是一時的『氣憤』。有時簡直連北庶民百姓私爭的『氣憤』還要『小若』千倍。

▲守土的長官告捷或報警的電報起碼要打對半的折扣。敵人已經在進攻時。他才拍電報請調援兵或發子彈。敵人已將某地佔領時。他還在假意告捷或許是盡力抵抗。這種種手段一面是表明自己盡了守土之貴。另一方面也還可以乘機斂棒一大批軍餉和槍械假如是按兵不發。乃至扣餉扣械。無論爲王爲寇。無論是否投降敵人他都有話可說。

▲從大報上所列載的醫院。藥房。藥品。等類的廣告上推測可以知道中國是病夫國家。若單從野雞小報的廣告推測。除了你可以知道中國人是花柳病的國家外。你還可以知道中國醫生。十有十一個是花柳專家另一個正在研究中。

▲據老北平說。北平的三海公園是各有各的買主人。以買主的性質上分。中南海公園是爲情人們而設。中央公園是爲打野雞弔膀子的人而設。北海公園是爲家庭而設。

▲有人說住在北平的人好像『埋了沒有死』的活屍。每年只是優閒的生活。上海的人是『死了沒有埋』。每日只是拼地幹行屍走肉的勾當。

▲北平的社會紈綺人是異常可愛。因爲車夫。堂倌和示人等都具有官場味。處處表用使人可喜的奴隸性。上海是洋味很重。非有錢而又能洋味不可而在北平。即是無錢。也可以官享受味。

探春小誌 但願三生石上

（○○）

人非草木。孰能無情。好色之心。人皆有之。是故青年人。走馬章臺。樂不思蜀者。比比皆是。本年春。余爲饑寒所迫。爲人作嫁衣於南滿路綫之瓦房店。休假日。承友人之召。至北里遊。友人所眷者。爲新市街念五號。別名之老三貌頗不惡。惟性冰冷。同院有別名老五者。二八年華。絕代麗姝。明眸皓齒。蟀首蛾眉。秀曼可人。修短適度。不特同院姊妹之冠。實亦花中翹楚者也。一見之下。訂爲知心。孰意天緣不假。好事多魔。僅過從十餘日。一紙官書催來。余又別駕征驂。從此天南地北。魚沉雁杳。馬首西東。蓬散萍飄。情天長缺。恨海難填。過眼雲煙。往事已矣。但願三生石上。再結來生緣耶。公餘無聊。寫此藉以稍慰相思云爾。

截鬼一車

（續） （劉則青）

▲談叢之一

久違閣文。特來相拜。言已。出名紙。童入稟翁。視其名。曰曹常因思弟子行不省有此入也。或者舌耕一生。不復一一記之矣。乃出相迓。亦不識面。少年即趨前。執弟子禮甚恭。及延入舍。繫馬閣中。少年獻束修甚厚。翁頗不安。更疑之然少年言笑固甚恬然。似非誤也。乃留餐。入夜遂就宿焉。次晨。翁醒。則已不見少年。詢之家人。亦皆不知。且其馬與僕從。亦皆不見。公意以其恐驚動他人。故曉起自去矣。無何。少年復至。相與言論今古。清辯無窮。其學力因不弱於翁也。既夜深。翁不可忍。乃曰。予年老。目力何拙。如是。今郎君相待得意甚厚。然固不記何時。與君從也。少年曰。我久欲語翁。恐翁驚駭。故遲之我大制也。雖然與翁固陰陽相隔。然無惡意。以翁徒我厚。故相報耳。日者。以公出。行路久。飢且渴矣。路逢翁。蒙翁以食餉我。甚相憑焉。翁初聞少年言。亦懼緇察其亦猶人耳。且其意甚善或非害也。乃安之。既而相語其間事。翁曰俗所謂陰間有之乎。少年曰然。翁曰然則可一遊乎。少年許之教其且寢。須臾入夢鄉。隨少年至一處。高墻廣廈。鏽閣雕甍。若王公府第。遂至一室。少年曰。此我室也。翁少坐。我去即來。翁議少年既出復歸。謂翁曰。此間禁地。翁宜少自檢幸母他行。翁復諾。少年既去。久不歸。翁思我既至冥府。若不一視其境地。此行將何爲哉。寂坐於此不若且出小立中庭。思已。乃出立階上。而深深庭院固杳無一人。已而忽聞有哭泣聲在墻外。復出院。迹其聲竟之。即近則其音似相識者。入一室見壁上一人。以釘穿胸口。乃其妹也。妹見兄至。即呼救命。翁拔其釘。翁從之。乃復歸。未幾少年至。送翁歸。翁翁既醒。則少年又不見矣。翁思其事甚異。晨起。乃往視其妹將至。忽其妹家之僕自前來呼翁曰。太夫人昨夜病甚危。幾不救。翁來甚善。翁隨至其家。其妹語病狀。視其創則即向所見處。乃默然亦未語其事。久之。少年復來翁家。翁告以救妹事。且求其原恕。少年曰固知之。所欲報翁者止此耳。後遂不復來。

司簿七月祇是消磨光陰 久聞大名能否代謀生途

主筆先生閣下台鑒。安。卑人與貴社素無連索之感。又無分厘之供獻。反欲討援。實覺抱歉之甚矣。余復縣人也籍曹蘭店。年二十四歲。會讀書於復邑。畢業於高小學校。頗得普通之知識。欲升學以深造。因家庭境域不佳。受金錢之困窮。幸師長頗給文憑試考師範。試中行二。錄取官費。邇來余入校甫半載。家中之生活計上愈窮。余之父母兄命我退學。校師不許。然又恐違父兄之命。在師長座前。千懇萬狀。始允。出校時。受師長學友之慰留。更有一番之悲慘。不覺淚滿胸衣。適余兄在曹與友人組織小生意（即飲食店）一所。內缺司簿。兄令余暫充此職。頗不得意。既任此業。而日忘食。夜醒寢。祇是消磨日月。虛度光陰。倏忽之間。天意循環。瞬經歲月有七。在此狼狽境域中。漂渺浩溟下不堪言狀。幸余弟次第成人。月入薪俸。可充家需。家父母決無凍餒之虞。余即請命出外謀生。得家父母之准。遠思近慮。無戚乏友。苦無投奔。久聞主筆先生大名鼎鼎。余約能否代謀生途。指示明路。以超不幸之卑生。余甚感激之至。而所得之薪棒。以作再去求學之資。余對於求學目底。以圖深遣之方針。獨存於腦海心潮中。若能發達慇主筆先生金玉之英名。不朽千年。永標萬古。時知先生永懷慈意。常存濟貧之心。竟遇此失學之卑生。豈能瞪視忍心而不周賑乎。余竊思良久。若蒙恩點深感洪德。慈心不亞泰斗歟。若能賑濟代謀。何事皆可。敬侯聲明並請

金安

卑生李品玉敬拜投於營口 寓

（記者答）你的壯志。我實佩服。但我亦窮途寒苦。雖有濟貧之心。然而愛莫能助。且時値非常之變。人位擁擠。實不易立即爲君介紹一職。惟社會不乏仁人君子。或有讀者。對君肯以鼎助。亦未可知君其俟之可也。

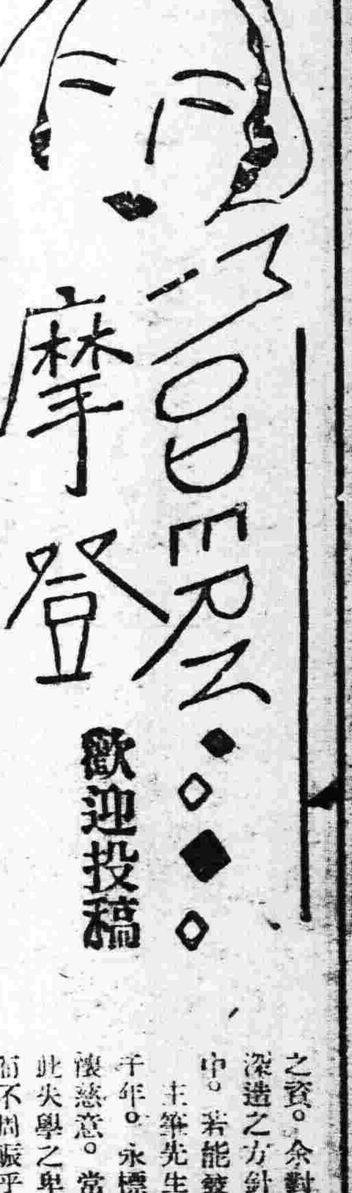

瀋水醫壇

▲來稿無旬點者不錄

讀者問病

瀋水醫壇。諸位先生鈞鑒。自盛京時報。及諸大國手。設立醫壇以來。有問病者。均承一一指導。何獨敝人問病。即承。主筆先生不棄。予以登載。屈指至今。將及一月。未蒙賜覆。不知是。病症難治。抑係諸位先生。未加注意耶。故再述病狀。還請諸位先生。懇賜良方。俾得早登衽席。是爲至禱。敝人現年卅一歲。於廿二歲時。得一病症。無論晝夜。在睡覺時。一閉目。就唱起來。經中西醫診治。始行治好。究不知鹿死誰手無憑查考。以後遂年漸現病狀。不知是否以前。留下病根。抑係又一病症。今將病狀列下。（一）精神頹靡不振。（二）動作慢。（三）上身發挺。（四）二目直視。（五）眼皮不愛睜。可不是困。（六）頭往前仰。（七）心忙。（八）口有時流吐沫。經中西醫診治。中醫說。腦筋病。又有說。氣火朦心。還有說。心肝病。西醫說。腦病。又有說。腦神精。還有說腦膜炎者。等等不一。而屬究何病。及用何藥。懇祈諸大國手。詳加考慮。賜一良方。爲感。專此佈問。順頌

公安 王秉中投於瀋垣大東關

答于江先生

（牛韜昇）

于江先生台鑒。昨閱時報。悉知閣下貴恙。據云身體素弱。多因腎陰先傷。元氣不足。風寒濕三氣合化。乘虛而入經絡。以致陰陽相錯。手足時涼時熱。然背部。常現緊縮徵痛狀態。經云背爲陽腹爲陰。陰勝陽衰。寒濕夾風攻串血絡。故頭部四肢。刺癢疼痛。久則耗散氣血。邪循督脈。上襲於髓海。故發現恐日。不但頭目混亂。多致健忘。是症初覺之輕。根非淺鮮。今冒擬一方。不知是否請試用之。方附於後。夜交藤五錢。鷄血藤四錢。旱蓮草三錢。白江虫三錢。粉丹皮四錢。川牛夕四錢北防風二錢。大生地四錢。嫩桂枝二錢。地骨皮三錢。千年見二錢。雲茯神三錢。生草二錢。謹即

貴報大主筆照登爲荷

答於瀋市大西邊門外鴻育堂

答曹秀翁君

（趙麟甫）

秀翁先生鑒。所述之恙。先患左耳流膿。漸覺耳內括風。其耳又覺閉塞。夫耳開竅於腎。少陰腎經。若精氣調和。則腎經充足。其耳方能聞五音。如勞傷氣血。腎氣受損。則耳聾無聞矣。耳爲神廬之官。必陰降濁沉。其耳方能入聲通音。若濁陰不降。甲木上逆。相火鬱發。木邪衝突。則亦能致耳鳴耳聾之病。以俾人管見用壯水。平肝。調中氣之劑。使其腎經充足。肝氣疏暢。濁陰下降。清陽上升。聾恙或痊矣。方用六地六錢。五味一錢。山藥三錢。山萸肉二錢。寸云二錢。杭芍三錢。胆艸一錢。焦朮三錢。西洋參二錢。橘紅三錢。清夏三錢。遠志三錢。菖蒲二錢。荷葉三錢。芥穗一錢水煎服即請

盛京報大主筆照登爲荷並請

撰安 自大西邊門外慶餘堂上

詩國之花

步瀋陽新舊八景

（鐵嶺周方伯）

▲柴河晚渡

斜陽遠照射明沙。浪靜波平漾翠華。葉白蓼紅盈渡口。問津何必訪桃花。

洛克的哲學

（續） （黃子通）

洛克的最重要的著作就是『人識論』Understanding 對于知識的來源與。他的見解如左。

洛克以爲一切思想都從經驗而起。經驗的來源是單純的意象。意象的來源有兩種。一種是器官的感覺。如冷。熱。軟硬之類。一種是對於心能動作的覺悟。洛克稱之爲省察因省察。而生的意象爲思索。疑慮。信仰之類。感覺的功用是把外界的物象傳達到心裡。省察就是心靈觀察宅自己的動作。這種心靈的動作。經過了心靈自己的觀察。也認宅們爲一種意象。當然。心靈的動作是因爲外界的感覺而發生的。省察的意象還在感覺的意象之後。可是省察這種功能是人心固有的。所以省察的意象與感覺的意象同爲其他各種意象的來源。當各種意象初因感覺或省察而發生。都是單純的。換言之。凡是被動而生的意象都是單純的。如果心能加以綜合之力。便成爲複雜的意象。

感覺的意象分爲兩類。一爲基本的屬性。如堅實。延擴。物形。動靜。數目是也。一爲次要的屬性如冷熱之類。這都是單純的意象。

複雜的意象分爲三種。

一。意型。 二。本體。 三。關係。

意型之中又分爲兩類。一爲單純的。一爲複雜的。譬如說『一打』就是單純的意型。因爲這『打』之中有十二個同樣的單純的意象所以合起來便成爲單純的意型。如時間空間也屬於這一類。假若說到『仁』『義』一等名詞。那就是複雜的意型。因爲仁字義字之中所包含的單純的意象各各不同。宅們合在一起是雜湊的。所稱以爲複雜的意型。無論其爲『仁』爲『義』爲『一打』都是人定。除了定義以外沒有其體的東西。故稱爲意型。（未完）

太田胃散
實質本位
顧客贊賞之胃病靈藥
本舖 東京 太田信義藥房

全國工商會議議案

國務院實業部諮問案

救濟失業職工

我國承軍閥秕政之後又加事變以來匪患未清所有工商事業均不免有凋敝之象是以失業職工所在皆是本部爲懲前毖後起見力圖保商惠工凡有所見無不急起直追以資整理惟失業職工爲數太廣且與歐美各國之因生產過剩而致失業者大不相同非有切實可行之救濟方案不足以資進行諸君經營工商業有年見聞較切同情之深當不讓於他人究竟如何可得解決此項問題各抒所見以供採擇是所企望

勞資協調

資本爲經濟要素凡屬生產事業鮮能離此惟自勞工神聖之說出工業界自此多事矣平心而論資產階級時自由競爭理論以榨取勞工固有不合而勞働階級動以經濟平等爲口實要挾資方無理取鬧以致罷工風潮時有所聞按之情理亦殊未當我國以王道治國對於此種問題自當以中庸爲本而期於折衷至於具體辦法須求其不悖事實確切可行提出討論以便協調勞資而弭無窮隱患想諸君利害切已早有成算儘量發揮以供採納庶幾勞資協調可期實現上工商前途實利賴之

特殊工商業振興策

凡工商業愈發達則其相互間之競爭亦愈烈欲在此競爭場上得到勝利以圖繁榮而不隳迫其他地方之工商業藉而增加國富助進民福者除就各地之特有產物特有技術及發明等以振興特殊工業再進而擴張其銷路以求商業之發展外殆無良策諸君經營實業素具經驗各該管內有無此種特殊工業並對於將來振興特殊工業上有無準備及研究尙祈各抒所見以備採擇

全國工廠調查 求工商會後援

我國肇造首在振興產業不待贅述唯當推行庶政之始本部欲以各種調查研究爲基礎以確立產業之開發工商業之救濟獎勵政策然因從前軍閥只知自私自利貪婪無厭驕奢淫佚毫不顧及民間痛苦是以在過去時代只聞有橫徵暴歛之苛政從未見有工廠調查等之舉行殊堪太息本部有鑒於此亟欲舉行精確完全之工廠調查已將全國工廠調查表頒發各省公署特別區特別市公署並分佈全國工廠復於八月底頒發調令飭各該省區市縣其調查資料記載表中呈送核閱然因各種事故就是迄今尙未見有一處呈繳不勝遺憾此次各工會商會諸君惠然蒞臨尙祈對於各工廠極力援助俾速將確實完備之工廠調查表編造呈繳本部得有所根據以樹立救濟及振興工商業之政策是所企望

救濟停頓商業

查我國地大物博蘊藏豐厚近年交通發展人口激增土地開闢特產豐饒內地商業蒸蒸日上頗具勃興之象雖屢受軍閥之壓迫捐稅之搾究而自然之發展無從遏止徒以對外貿易無充分之後盾內部又無團結之精神在上者既無獎勵誘導之方企業者祇圖目前苟且之近利致未能與先進諸國比衡良可惋惜去歲事變以還盜匪蜂起交通梗阻金融停滯周轉不靈甫具萌芽之新興商業驟受此重大之打擊何能支持於是資本短絀者相率倒閉縱能勉强營業者亦復奄奄毫無生氣商場情勢一落千丈矣新邦肇建氣象昭蘇地方秩序漸次寧定本部于兩月以前頒發表示通令各省詳細調查以爲救濟之參考逾時多日迄未報齊就其已呈復者之希望大致不外乎欲得低利之資本以圖恢復其繁榮固無論國家財力未充對於鉅額金錢之貸與力有未逮縱使有優裕之財力亦必須有周密之規劃確實之把握方可着手決無在未明瞭底蘊之際而徒博救濟美名之理日前規茲商業行政計劃時首將此項問題列入經詳細之研究酌分標本之計當此商業蕭條民力凋敝之秋救濟商業自屬急圖國家財力不充對於支付鉅額金錢之救濟事業無法興辦又係事實然亦斷無任其凋殘之理當就其力所能及姑作治標之計或謂國庫籌借數十萬元作爲保息之用凡應受救濟之商號由商會保證向銀行貸款時其一部分利息暫由國庫墊付俟市面恢復再行收回此項辦法可以少數之金錢運用多數之資本惟銀行方面究竟有無力量商會是否願爲保證有無信用商號有無相當押品均在顧慮之中恐蹈空言無補之弊有謂借貸外資可謀救濟者殊不知國際借款頭緒甚繁非有確實保障豈易成就且有緩不濟急之勢今特召集開會公開討論亟願得一良策以濟其急至若根本之圖捨開發土地推廣銷路其道無由也

推廣特產銷路 不得買空賣空

吾國特產豐饒行銷內外爲國民經濟之基礎關係綦重唯因商農故步自封不求改進運銷利弊不加研究品質良窳並無標準和水攙雜自廢信用如値欠收之歲滯銷之時即皇皇然無所措手足價額相對一籌莫展百業蕭條無由自振近年歐陸試種大豆漸著成效銷路日隘至抱隱憂製油製餅難挽頹風於是有改植木棉之議地質是否相宜係屬另一問題如因銷路之阻滯即改變其出產物將有改不勝改之一日是當詳察世界消耗之趨勢以及需要數量對品質則求其改良運輸則求其便捷廣事宣傳其效用厚集資本之力量若價格低廉品質優美自可角逐於世界市場至未曾行銷之地亦宜調查其需要之狀況以謀開闢銷路適應情勢力圖推廣總以保持原有之市場開闢未來之銷路爲原則庶經濟基礎得以鞏固國利民福胥利賴之矣至賣空買空之風最足淆亂市面之金融增長投機之慾念於經濟前途有莫大之影響是宜互相勸勉莫蹈危機有眞實之資本營正當之商業謹愼勤奮自能發展若希圖僥倖妄冀投機必至失敗而後止深願吾國商人各循正軌力圖繁榮勿鶩近利勿瀆險圖對於買空賣空之事尤當視爲洪水猛獸勿輕嘗試此不獨關於商業之盛衰而國家之休戚攸關故不憚言之諄切也

改善環境 增進福利

吾國自成立商會以來受不良政治之影響官廳毫無獎進保護之方惟知予取予求視爲僚屬商會自身亦遂以承辦支應爲本能賢者尙存維持坐匡之苦心不肖者且以之爲終南之捷徑對於商民疾苦能稍爲消極之呼籲自以爲已盡其職責其應作應爲之事反視爲綴圖外人譏評謂非自治法團愚民畏憚視爲行政衙署殆之全失立會本意矣其尤爲外人騰怪者如包稅抗捐結賬期長常失信用等事其爲國人詬病者如給納官府包攬詞訟改選則非法競爭貿易則藉勢壟斷等事此固環境之不良積重之難返而放棄責任界限不清亦可無諱言也新國家成立發施仁政凡昔日之粃政摧陷而廓清之軍閥桎梏今已解除正我商民發奮有爲之秋當努力於環境之改良自謀團體之福利嗣後包稅之事固宜革除抗捐之舉亦當避免如地方有不當之賦稅儘可陳述理由請求豁免不應相率抗納紊亂行政之秩序破壞官廳之威信此種刀風固所罕見然在新國家統治之下斷不容其存在也逢節結賬終屬商場多年習慣在閉關時代尙多扞格矧今中外通商交易日繁外商均用陽曆按月結算與我適異且因期限過長易生變化偶有折閱荒閉損失較重外人嘖有煩言此亟宜從速改良凡與洋商交易尤宜專重信用同期繁榮不獨爲商業切要之圖亦國家命派之所係也至因公務接洽與官廳往來固所不禁然瓜田李下易招嫌疑親友請託必當峻拒庶可保政治之清明個人之榮譽幸勿以爲細節而忽略之月旦鄉評自有定論實至名歸何勞奔競如在商界有相當之物望平時能得多人之信仰自然有當選之可能應幾受之而無愧若奔走結納苟且僥倖縱得之亦必不爲社會所尊重設或心勞日拙蹉跎失敗更不勝其尤悔矣商場營業有正當之軌道多財善賈用其所長以待機緣倘若藉勢招搖壟斷把持此不獨爲法律所不容而道德之墮落大可爲世道人心懼也以上所陳均爲改善環境切要之事願援有則改之無則加勉之訓深省而力行之幸甚幸

延攬人材發展業務

查吾國各處商會因經濟缺乏組織未能健全因陋就簡僅具形式且以環境關係所有職員對於近世學識無假研究故諮詢調查事件一涉有科學統計之時大率不能明確答復甚或延宕不辦任催罔應草率塞責答非所問此種事實於推行政策上極有妨礙而商會前途亦蒙不良之影響今國運方新邦基奠定改絃更張急起直追政府負建設之重任具改革之決心以精密之考慮有確定之政策竭忠盡慮以求適應凡弛急者緊張之頹靡者振作之散慢者齊一之不適者改革之嗣後對於工商事業扶掖培植以期繁榮一切措施之待工商法團輔助者自必繁多諮詢必求確實之答復調查務期精密之奉行若工商法團無相當人材必致因循貽誤妨碍進行不獨工商事業受其影響國家政策亦遭牽掣矣故工商法團亟宜延攬人材以資匡助在偏僻之區或因經濟之短絀人材之缺乏不易物色相當之人不妨就原有職員屬其作新智識之研究以備應付在繁盛區域如已有此項人材固屬佳妙否則宜從速延致以免貽誤同一聘用人員自以適用爲前提潮流所趨日新月異爲政在人自古已然深願善體斯意早日實行庶政策推行得收指臂之效而工商前途亦能表現精神之振作矣

籌設全國商聯會

建國以來政府組織日益完備社會法團適應時勢紛紛成立吾國各省商會久與中華全國商會聯合會斷絕關係徒以時事倥偬法律拘束未遑設置統制聯絡均感不便且令後對外貿易宣傳紹介關係綦重對內則輔助政策之推行計劃工商業之改進非有提綱挈領之所實不足以資號召而謀團結際此政權遞嬗之會當求變通適應之方今全國工商會長聚集一堂正可研究討論聯絡進行或先設會籌備或逕組織成立總以能謀團體之福利促進事業之發達爲原則緩急先後斟酌盡善本部扶助獎進惟力是視發揮團結之精神表現自治之能力力圖事業之發展保障法團之權益是在諸君好自爲之耳

統一法規定期改選

案查本國商會在南京政府頒佈之商會法暨改選條例後滿洲各省於去年度均已改組去年事變後奉吉等處以委員制違背國情飭令暫行適用民四之商會法改選會長於是省市商會及繁盛區域有遵令改選者有自動改組者尙有仍用委員制者亦有改選會長而用委員制商會法者紛岐複雜至爲紊亂本部成立通令調查各省呈報尙未完全際此新政發軔之始允宜發揚自治精神鞏固邦本商會爲商人集團商會法爲基本法律未可長此紛亂不加整理亟宜規劃統一以從發展查民四商會法施行有年商民稱便重頒實行似屬允洽該商會法究竟有無流弊諸君體驗有素自必能言之成理亟願詳諸博採以供改訂法律時之參考然在立法院未曾議決頒布新法之前遂此過渡時期亦應有統一之商會法不能任其參差不一各自爲政民四之商會法既已由奉吉等省重行適用故擬由本部呈請國務院在未頒布新法以前各省暫行適用民四商會法并酌定限期將未改組之各商會一律改選會長以符法令庶提綱挈領草收整齊嚴肅之功而通商惠工亦得群霑雨露矣

關於對外締結商約徵求互惠貨物意見

吾國成立以來世界觀聽爲之震動外雖示鎭靜之狀態聽其自然之發展而市場所在各存競爭之心與我壤地鄰結關係密切之日本對于承認問題久成爲朝野輿論之重心第六十二屆議會且以全院可決成立決議案移交政府實行近來政府準備承認已將完備內田外相復有承認在即之宣言吾國基礎將因承認而益加鞏固與外國締結條約將爲政府今後最重要工作商約占條約中重要重地位而互惠貨物爲商約中最重要之部分關於工商前途不啻生死關頭政府自當竭忠盡慮審愼周詳以備增進國際之地位保護正當之權益互惠貨物亦必求能適合社會所需要及不妨礙工商業之發展爲原則亟望諸君以平日之經驗各抒所見以備採擇本部不日亦將頒布表册詳細調查總期本國出產之貨品得暢銷於境外人民日常之用品得廉價之供給當此締約之先不得不出以審愼工商前途之發展亦將卜於此矣

征收會費確定標準

查各國商會征收會費均有一定標準載列商會法之中我國幅員廣大豐瘠適殊各種工商業未能平均發展規定標準至感困難故迭次頒布之商會法均無此次規定大率由各處商會斟酌當地商情自定征費辦法行政官廳放棄監督審核之權又未能厲行預算制度致有藉會斂費浮收濫支等事滿洲各省情形各異征費亦無一定方法有自定名目征收者有附加於某種稅捐征收者通常量出爲入僅敷自給對於商人福利應興應革諸大端因不易籌劃經費遂行擱置如商業學校商品陳列所等事均不能興辦幾無成績之可言又因界限不清收支賬目從不宣布爲商民所不滿并有誤會詬病者茲爲正本清源起見亟宜規定切實易行之方有謂宜就營業稅附加者而吉黑等處尙未實行此種稅法亦難適行有謂宜照資本數規定者而資本向無正式之確數營業盈虧何能均平有謂就其盈餘規定者商號結賬有遲至二年以上者如遇去年事變情形勢必無法征收均非適當之策本部於通令調查商會情形時曾列入此項而各商會呈報不甚詳晰今國運方新綱舉目張從前秕政力圖擴清對於商會征收會費一節宜就本國各處商會從前收費辦法之中酌取適合情勢之標準或分列數種或專定一種附載於商會或施行細則之中俾一般商民擔負得以平允商會經費得有確實來源庶可努力謀商民之福利發揮法團之本能國家前途實利賴焉

奉天省公署實業廳提案

亟頒工業保護策

理由　查奉天省工業現在凋敝已極欲圖救濟宜由政府速頒工業保護方策庶工業得有保障以資復興茲擬辦法八條是否有當

提請

公決

辦法　一、凡屬各種工業其地位已至對外貿易程度者政府應獎勵其輸出並免除其負擔原料上之捐稅

二、凡以資本經營小工業及手工藝以及爲生產事業者政府應明定獎勵方策

三、凡以資本經營金融機關而其業務已發達至某種程度者政府應令爲某種工業低利長期貸款或酌量投資

四、凡以資本聯合經營生產運轉企業者政府應予以便利

五、凡以資本經營生產事業者政府應明令減輕其水陸運費及海常關稅率

六、凡新發明及創造者政府應明定獎勵辦法

七、關於各工業製品之銷路政府應設法提倡或介紹以期振興

八、普設工會　各市縣之未設工會者應令籌設積極策劃工業之發展並於奉天市設全省工會聯合會以期統制

滿洲中央銀行奉天業字總支行　廣告

開設年月　大同元年七月一日開始營業

業務要項　專營各種存款放款匯兌貼現及普通商業銀行一切業務

總行所在地　長春

本總支行所在地　奉天省城大南門內路西

電報掛號　九九九九

滿電話　通綫　二五六〇　四五六四

直綫　經營室四六五七　營業室四六五八　傳達室四六〇七

日電話　營業室三七九七

日長途電話　營業室二四五八　經理室三〇七三

所屬各支行所在地　哈爾濱、長春、大連、營口、安東、開原驛、四平街、公主嶺、撫順、吉林、綏化、雙城、黑龍江、山城鎮、遼陽、

本總支各行營業時間　自三月一日起至十月末日止每日午前九時開辦下午後時止辦星期六午前九時開辦正午十二時止辦
自十一月一日起至二月末日止每日午前十時開辦午後三時止辦星期六午前十時開辦午後一時止辦

求神不如求己

第威德補腎丸

能治背痛腰酸及一切風濕病症等非常靈驗

君如體弱多病欲求神明護佑不如先求治腎良藥蓋一切病痛類皆起於腎臟故因病而求神者應先購服第威德補腎丸也

各大藥房均有出售

橫濱正金銀行　奉天支店

（日本電話代表番號）四九一一番

支配人社宅三三五七番

支配人代理社宅三四〇九番

○本店　橫濱

○支店、出張所　東京、丸之內、神戶、大阪、下關、長崎、名古屋、倫敦、巴黎、漢堡、柏林、紐約、桑港、羅府、謝脫兒、布哇、利歐鐵加內伊兒、西脫紐、阿列其刪脫利亞、孟買、卡拉其、坎拿大、蘭貢、新嘉坡、斯烏拉巴、巴大必牙、斯馬蘭、馬尼拉、香港、廣東、上海、青島、漢口、天津、北平、牛莊、大連、奉天、開原、長春、哈爾濱、

盛京時報出版各書

文藝叢考　東三省古蹟　遺聞續編　皇帝東巡　哀史

定價大洋一元　定價大洋一元二角

寫眞機　批發零售材料　木村洋行

奉天日站浪速通六　日電話二五四四　三三五

千載難逢良機!!!　幸勿失之交臂!!!

奇巧怪異之徠卡照像器

爲德國徠資光學工廠出品現竟減價出售

其優點特點久經各國人士公認爲現代世界上所出任何照像器所不及誠二十世紀科學發達之結晶品也

凡未曾學習照像者亦能攝照極明晰之像片

科學照像　美術照像　照像醫學　印刷照像

無不成宜極遠極近均甚明晰

原價售大洋二百二十四元

現僅售大洋一百六十元

在本公司辦事時間內上午八時半至十二時半下午二時至五時半星期六下午及星期日休息歡迎參觀

德商興華公司光學部　瀋陽商埠南市場西

寶康藥行代售

營業品種　醫藥、化學藥品、工業藥品、硫酸、硝酸、鹽酸、衛生材料、硫黃、硝石、酒精、各染料、發售、其他酒花、蒸溜水、純硫酸、各種顏料、各片、藥、製造販賣

藥種貿易商　山岸十全堂

奉天浪速通八番　電話二五五二番

育嬰珍品　無異母乳

勒吐精老牌代乳粉

經驗所得名醫介紹用

營養不足小兒瘦弱

樣品券

奉上郵票十五分請將勒吐精代乳粉一樣罐及育嬰指南一冊寄下爲荷此致

瀋陽浪速通三十九番地　英瑞煉乳公司

姓名

住址

小兒食勒吐精恢復健康母親快樂

乳汁稀薄母親憂慮

大連⇄長春 列車時刻表（頁邊，殘缺）